盛京特報
綜合版
今日一大張半
發行者 康德新聞社 新京特別市中央通三四
發行所 康德新聞社奉天支社 奉天市大和區淺間町九號

實現大增產計劃

滿炭與阜新等四礦分離

就對於大東亞戰爭決戰階段而言、對於發揮堅強之戰力、占極重要地位、我國政府本其基本國策大綱明示之方針、為修正既定之一業一社主義、並期實現第一主義之徹底、乃改組滿洲炭礦株式會社之機構、力謀炭礦生產量之增強、使現滿洲炭礦株式會社現有之阜新、鶴岡、北票、西安四炭礦、由滿炭分離、使之獨立、各於現地設置本社、滿炭除前述四炭礦外、專致力於其他炭礦之經營、及現有未開發炭礦之調查開發、於分離之際、廢止以前之滿炭法、由特殊法人改為普通法人、資本金亦由三億圓減為一億元、一方各獨立會社之陣容、構成、特以少數精銳主義臨之、登用滿炭少壯有為之社員、茲錄機構改革要領如左、

一、阜新、鶴岡、北票及西安各炭礦、由滿炭分離、各為獨立會社、該獨立會社之本社、置於各該現地、
二、滿炭除上述炭礦外、擔當經營其他炭礦之責、並調查現有未開發礦區、
三、滿炭及上述獨立炭礦會社、各為普通法人、
四、滿炭之現有社債、統由滿業代擔、
五、關於獨立會社陣容之構成、以少數精銳為主、力謀活用現滿炭社員、並汲登用少壯有為者、
六、滿洲炭礦株式會社法、廢止之、滿炭之資本金、減為一億圓、
七、獨立會社之資本金、另行決定之、
八、當滿炭改組之際、關於現滿炭各炭礦開發用資材等之處置、講求適正辦法、以期於發揮効力上毫無遺憾、

昂揚炭礦生產效率

以少數精銳構成各會社陣容

政府當局談

關於滿炭分離、政府當局談話如左、

為期大東亞戰爭完遂並增強戰力、日滿官民集結其全力盡凡有之努力者、乃衆所周知、特以關於諸產業根幹之石炭之開發增產、對於大之賦存狀況等觀、實可謂我滿洲國之責務極為重大、基此政府關於從來之石炭、特以重點產業中之重點、依官民一致之協力、毅意從事優良炭田之開發、並努力多量石炭之出產、就開滿炭殊能體解政府之意向、自建國以來克服凡有困難、而完成我國炭業開發之使命、確立今後大增產之基礎、然政府當此時局下為推進炭礦生產性之飛彈並圖策應炭礦事業之本質、以圖經營效率之飛躍的昂揚、於茲刷新炭田開發機構、以順應以上要請、即就前此決定之特殊會社機能刷新強化方策要綱觀之、便可瞭然自明、又此次闡示之基本國策大綱、亦曾明言關於產業之開發、以促進其最有效及積極達成為方針、澈底實物第一主義、更為期企業性之昂揚無遺計、乃基於既定之一業一社主義改正炭田開發機構、本此方針、乃將滿洲炭礦株式會社屬下之阜新、鶴岡、北票、及西安炭礦、由滿炭分離、使各獨立會社、各於現地設置本社使之努力邁向增產之途、滿炭方面現在除從事經營前述四炭礦外之炭礦、並施行現有未開發礦區之調查等、滿炭分出此四炭礦之結果、資本金由現在之三億圓中、約減至一億圓、與前四獨立會社俱為普通法而繼續存立、又此四獨立會社必須急速設置、刻正進行手續、約於本月內則可實現、現在滿洲全出炭量之四成左右、為其滿炭系炭礦所占、而此外之六成、則盡屬前記四炭礦之生產、故此四礦由滿炭分離後、更可期其多產優良煤炭、際此重大時局、此次新獨立之四炭礦會社之責務、極屬重大、因此關於各獨立會社之陣容構成一事特以少數精銳為宗旨、極力活用現滿炭社員、更圖積極登用其中之少壯有為社員、振奮清新雄偉之增產意氣、以符此次機構刷新之趣意云、

阜新鶴岡北票西安四炭礦之陣容

此之由滿炭分離獨立之阜新、鶴岡、北票、西安四炭礦、自滿炭開發以來、即有急速開發之勢、故謂滿炭傘下之四大炭礦、其出炭量、合計占滿炭總出炭量八成七分、此其阜新、鶴岡兩炭礦、迄今、蓋定埋藏量、殊當極大、所以對於今後開發、將益期有決大期待、此四炭礦、將於二月十八日、依據產業統制法、得到設立會社之許可、而廿二日、舉開設立人總會、設立準備也因之而終、繼續舉開董事會、決定董事會長、董事社長、專務董事、常務董事、設立登記予於今明日中完了、社格、為滿洲國普通法人、擬設立手續、大社大理設置於新京、也予以設於各現地、董事陣容、以政府方針為原則、以少數精銳主義為基礎、曾由滿炭社員中拔擢有為人材、但對於此等四新會社之滿炭出資額、將來、予讓渡於滿業、此外、即滿炭具有之社債、也予移讓於滿業、新設各炭礦內容、如次、(滿業現金出資、與各社同樣、第一次、繳納四分之一)

阜新炭礦株式會社

一、概要 開於錦州省阜新市周邊炭田、埋藏量極其豐富、於露天堀坑內實行活潑工作、其出炭量次於撫順炭礦、但在全滿炭礦中無匹敵之、炭質適於燃料煤、

一、資本金
總額二億二千萬圓
出資區分
滿業(現金)八千六百十六萬一千圓(一百七十二萬三千二百二十股)
滿炭(現物)一億三千三百八十三萬九千圓(二百六十七萬六千七百八十股)

一、役員
取締役會長 高碕達之助(代表會社之董事)(滿業總裁)
常務董事 長久美(前滿炭理事兼總務部長)
董事 原田順平(前滿炭礦務課長)
同 西村繁千代(前滿炭監查役)
同 成田正茂(前滿炭阜新礦業所次長)
同 玉井磨輔(滿業統務理事總務部長)
監查役 宮本豐次(前滿炭北票礦業所次長)
同 八木聞一(滿業理事監查部長)
同 太田篤(滿業囑託)

鶴岡炭礦株式會社

一、概要 位於三江省鶴立縣、極為豐富、賦存狀態良好、於比較的短期間進行開發、依據露天堀坑內堀開發之、現在出煤量恰與密山煤礦相匹敵、乃將來具有增產可能性、煤礦煤質適於燃料煤、

一、資本金
總額一億七千萬圓
出資區分
滿業(現金)九千五百六十六萬八千圓(一百九十一萬三千三百六十股)
滿炭(現物)七千四百三十三萬二千圓(一百四十八萬六千六百四十股)

一、役員
取締役會長 高碕達之助(代表會社董事)(滿業總裁)、
常務董事 石松與一郎(前滿炭鶴岡礦業所長)、
董事 本幡寬(前滿炭阜新礦業所次長)
同 堀江元一(前滿炭工務課長)
同 小田敬三(前滿炭鶴岡礦業所次長)
監查役 玉置仁知(前滿炭監…總務部長)
同 八木聞一(滿業理事監查部長)
同 太田篤(滿業囑託)

西安炭礦株式會社

一、概要 位於四平省西安縣、自早即行開發、位置於消費都市附近、為其良質之燃料煤炭、由確保良質煤炭見地下、要請增產、

一、資本金
總額七千萬圓、
出資區分
滿業(現金)一千四百八十九萬八千圓(二十九萬七千九百六十股)
滿炭(現物)五千五百十萬二千圓(一百十萬二千四十股)

一、役員
董事會長 高碕達之助(滿業總裁)
董事社長 北野三郎代表會社之董事(前溪城炭礦社長、)
董事 蓮尾秀(前滿炭阜新礦業所次長)
同 山本騎太郎(前滿炭監查役)
同 玉井磨輔(滿業統務理事總務部長)
監查役 八木聞一(滿業理事監查部長)
同 太田篤(滿業囑託)、

北票炭株礦式會社

一、概要 位於錦州省吐默特中旗、煤質强粘結、為低劣燃料煤、適用製鐵用原料煤、所以供給昭和製鋼本溪湖煤鐵用、且占輸送便利位置、故今後開發頗堪期待、

一、資本金
總額六千萬圓、
出資區分
滿業(現金)一千九百九萬五千圓(三十八萬一千九百股)
滿炭(現物)四千九十萬五千圓(八十一萬八千一百股)

一、役員
董事會長、高碕達之助(滿業總裁)
事務董事 平石榮一郎代表會社之董事、(前滿炭理事阜新礦業所長)
董事 矢津田方(前滿炭北票礦業所次長)
同 清水喜一(前滿炭阜新礦業所次長)
同 玉井磨輔(滿業統務理事總務部長)
監查役 八木聞一(滿業理事監查部長)
同 太田篤(滿業囑託)

高碕滿業總裁談話

高碕總裁

關於滿炭改組一事、高碕滿業總裁談話如次、

滿炭改組問題、基於曩者政府闡示之基本國策大綱、乃將現在滿炭之阜新、鶴岡、西安及北票分離而於各社設置責任者現下西安北票各已選定其代表者、但阜新及鶴岡之二大炭礦代表取締役因尚未決定之關係、故暫時定以滿業總裁之本人代表此兩社會、然此乃暫時的、自不待言、故擬急速選定其責任者、又重役之數、則遵從政府方針、暫且以最小限度之陣容、而構成之、故關同今後社業之進展擬拔擢少壯有為者云、

日滿親善無間

天皇陛下御贈紀念章

帝室共同紀念日本曠古佳年

【東京】興電 天皇陛下、二十六日、傳出聖諭、對於善鄰盟邦滿洲國皇帝陛下、御贈進中國事變從軍記章、更對於皇帝帝后、御贈進紀元二千六百年祝典紀念章、深維滿洲國皇帝陛下、本諸滿日一德一心之宸懷、自中國事變勃發以來、為建設東亞新秩序、深垂滿日共同防衛、更當日本曠古佳年紀元二千六百年之際、再度來訪、御會見天皇皇后兩陛下、以最高之御儀、御慶祝日本皇室彌榮、並恭謁赴神宮參拜、而皇帝陛下宸衷關注惟神之大道、在帝宮內、御創祀建國神廟、敬稱日本為親邦、此次、天皇陛下御贈進中國事變從軍記章、同時、對於皇帝陛下及同樣慶祝日本佳年之帝后、分別御贈進紀元二千六百年祝典紀念章、蓋出諸親善關、帝室共同紀念日本曠古佳年之宸懷、誠不勝惶悚之至、日本政府拜奉此項諭旨、特使駐滿特命全權大使梅津美治郎大將、於三月一日第十一回建國紀念日、捧呈該項記章及紀念章、宮本奉天陸軍中將以下九名、亦承命參列謁見云、

進迫敵軍牙城之我砲兵陣地(蘇淮作戰)(上海軍報道部提供 檢閱濟)

論說

滿炭改組與增產

今年。是滿洲國第二建設開始之年。也是第二次產業開發五年計畫開始之年。同時更是去臘八日大東亞戰爭一周年紀念政府所發表的基本國策大綱着手實施之年。第二建設的當務之急。自然是增產。第二次產業開發五年計畫。又是增產最有效的施策。至於基本國策大綱。因為處在目下非常時局。必須舉國人。盡國力。僅先完遂聖戰。所以把『確立國防國家體制並集結國力於大東亞戰爭之完遂』作為根本方針。以我們滿洲國的立場來說。對於遂行聖戰所應當寄與的是甚麼?誰都知道是增產。因為增產就等於增加戰力。增加戰力纔能完遂聖戰。今年既是決戰之年。所以也是我們滿洲國以全力積極增產之年。

為完遂聖戰而增的產。大半屬於重工業。尤以煤。鐵。農產物為三大重點。關於鐵和農產物的種種增產計畫。近來業經政府次第發表實施。本日。為圖煤的生產量積極增强。更發表改組滿炭會社機構。使該會社現有的阜新。鶴岡。北票。西安等四處煤礦。脫離滿炭。各自成為獨立會社。以便滿炭得以專事致力經營其他煤礦 並調查開發所有未經開採的礦苗。此舉。既合於基本國策大綱。經濟綱要裏所採取的『一業一社主義』。並且由於該四新會社分置於各該現地關係。更足以使我們所標榜的『現場第一主義』。愈見徹底。預料實行以後。不但該四新會社。各以獨立精神。努力發展。競進刷新。足以達到增產目標。就是滿炭本身。也可以用全副的力量。去育成其他煤礦並開發新苗。共同保進礦產的飛躍發展。而達成戰時物資補充的責務。

在基本國策大綱裏。關於經濟的統制方式。除去『一業一社主義』以外。並主張『關於統制之手段及界限。則以統制之效率昂揚為主眼。適應統制對象之諸種性質。而加以效果的彈力性之維想』。以前該四處煤礦同歸滿炭統制的時候。在滿炭方面。每感到鞭長莫及。因之影響於增產效率的昂揚。現在既然把得體和應付。在該四處煤礦方面。也感到不能發揮獨自的立場。子體分成五個會社。同受政府的統制。並且刷新機構。選拔人材。力行少數精銳主義。關於統制對象的諸種性質。可以說是確切適應。此後五會社一齊揮發新的機能。向前邁進。無肯落後。結果。對於產業開發和增加復產上。一定能收到很好的效果。希望五會社全體從業員。務必時時刻刻以增產報國為己任。以完遂聖戰為目標。一致努力。勇往邁進。我想今年的決戰之年。是不難達成的啊。

帝國同情至深且厚

對理解日本之印度人不視為敵國人

菲島緬甸等地亦同此辦理

東京 情報局發表『二月二十六日午後四時』

帝國為新印度之建設、對於不惜出以深甚之同情、及全幅之協力之方針、前此屢屢闡明、此次基於右方針將以往在敵產管理法、及資金凍結令之適用上、因英國與印度之關係、對印度人視為敵國人處理、對此加以變更、對於理解帝國戰爭目的協力於大東亞建設之多數印度人、不適用於右法令、關於事務的處理、亦不以敵國人視之、但不理解帝國真意、有敵性行動者、不在此限、再者美國、英國、及荷蘭之舊領土、現為我占領地域之菲律賓聯邦、香港、舊英領婆羅洲、舊英領馬來、緬甸及舊荷領東印度之住民、亦與右同樣辦理、

克服資金資材困難

遂行增產計畫

滿炭過去功績昭然

基於滿洲建國後將經濟建設之根本方針、闡明之經濟建設要綱、於康德元年五月、以特殊會社而設立之滿炭、當康德四年末、滿業之設立、入其傘下、以至今日、其間將國內諸炭田之一元的統制開發、作重大使命、在建國初時治安不良、努力於諸炭礦之開發調查、除撫順、本溪湖、東邊道開發等、殆將所有炭田、收其傘下、對今日之滿洲國炭業界育成、留有多大功績、就中康德四年以來實施之第一次五個年計劃、担當石炭增產之重要部分、作滿洲國諸產業發展之原動力、發揮全力、以防止自由企業之濫掘為目標、其開發統制之使命、可稱圓滿果遂、由日本方面、將技術資本、或由滿炭自體、或經滿業、使導入成功、與滿鐵撫順炭礦相並、占滿洲炭業界二分之地位、關於第一次五個年計畫遂行途上、如一般人所周知者、逢遇資金難、資材難、及勞力難等諸困難、然尚能將此等困難克服、使增產計畫遂行、收有良好成果、不僅此次分離獨立之四大炭礦、即密山、扎賚、溪城等諸炭礦之開發、亦皆經滿炭手而得實施者、關於此方面、即應政府當局低物價政策堅持之方針、作採算以下之炭價、並施行新規炭田之開發、在此關係上、未必良好、然其反面出炭量、則急激增加、在四炭礦分離前、約四成、此點滿炭調查不充分、且有所謂未開發炭田經營之不利條件、而伴同增產一路邁進者乃過高評價也以此次四炭礦分離為機、滿炭以三億圓現資本金、減資一億圓且作變為普通法人、再者該同社有復州、和龍、東寧、興隆、宮鈴、三姓、琿春、瑷琿賓清等、現在保有多數工作中者及調查中者、尤以興隆、宮鈴兩炭田、有製鐵用原料炭、對將來期待頗大、且鑑於石炭之於現時局下重要性、滿炭今後動向、依然對滿洲國炭業界有重大使命云、

新炭礦首腦者略歷

(至現在)

北野西安炭礦董事社長

明治二十四年生、大分縣人、大正六年東大工科採礦學科卒業、昭和二年任帝國炭業董事技術部長、康德九年一月任滿業囑託、同年八月就任溪城炭礦董事社長、以迄現在、

平石北票炭礦專務董事

明治二十八年、和歌山縣人、大正九年東大工學部採鑛科卒業、任滿鐵撫順炭礦龍鳳採炭所長大山採炭所長康德二年十月滿炭入社阜新礦業所次長、同五年四月阜新礦業所長、同年十月就任滿炭理事、以至現在、

幻滅悲哀滲透重慶

胡適博士之悲觀談

渝方近狀狼狽可想

【布宜諾斯愛里斯電】反軸心軍於加薩布蘭加會談決定歐洲重點主義以來、重慶政權最近高呼抗戰的危機苦訴希急派軍援助、其傾向非常顯著、據重慶電報、日本軍春季進攻作戰、由於加薩布蘭加會談之影響臨及東亞戰爭漸漸美英兩國之責任、問題重慶政權傾向悲苦於戰術以上反映出蔣政權深刻的危機、胡適博士亦於二十三日尤以『個人之資格』關於重慶軍之窮狀發表如下、

重慶抗戰已至末期重慶由於封鎖實有敗北之可能性、重慶因現在工場修繕用、資材輸送之氣油、民衆之食糧日見貧乏而度有幻滅之可能、其於武器貸與法、空輸援助、緬甸公路和沿岸公路運入的物資比較極少量、若重慶政權、漸趨消極化、消極的轉落於同盟國之地位、反軸心陣營、日本軍間之戰爭恐陷於不利之立場、反軸國是或非再開通緬公路、軍需品必須供給重慶軍依然保持戰鬪然兵士而無以前之面影矣、對於負傷兵士每十名有一負傷者、並皆染養不足、互廣範圍、誰也不講求對策的現在、重慶將兵著再擬起和進氣力體力亦日益減退云、(寫眞胡適博士)

對甘地翁絕食

英勞働黨有反對趨勢

【蘇德哥爾摩電】關於印度政府對甘地翁絕食之辦法、由於英國政界、尤其勞働黨之態度、有相當反對之勢、頃據路透社電訊、勞働黨議員、二十五日、當英國下院之質問時間、提出印度問題之質問、質問印度長官亞梅里、說明激烈之論戰、茲述亞梅里之答辯要旨如次、

『印度政廳的提言、作爲總督鐵問中、釋放甘地翁、終為甘地翁所拒絕、由此點觀之、甘地翁絕食的目的、不外是對於印度政廳、要求作無條件的釋放而已、印度政廳的行政員、由九名印度人、四名的英人而組成的、對於甘地翁的強迫、自能夠屈伏的、本國政府、完全贊成以上印度政廳的決定印度關於反軸心陣營的謀略、必須果遂重要的任務、當此印度危機當前、對於故意計畫擾亂印度國防、且全然不示放棄已往意圖的人、沒有釋放的理由、以上對於亞梅里之質問、勞働黨之果林遜、更質問日、下院及英國全體、關於甘地翁的絕食之由來情形、已關於印度問題、開始討論、則如之何?、亞梅里答稱、是否討論、一在院內總理的決意、以通告作答、但果林遜氏更追而問日、縣末、把甘地翁和其他的會議派領袖放在一起則如何?、但亞梅里答曰則完全委之於、印度政廳的判斷了、更在野黨士辛沃爾拳至暴力、甘地翁有責、勞進而問亞梅里、謂在印度暴動、最近可得充分資料證據何?亞梅里、謂證據甚多、觀點當可發表、其他、關於印度問題、要求開始討議、但在議長則拒絕日、印度的現狀、始討議無、何等功效、反而有害、拒絕該要求、

甘地最高犧牲

德國深示敬意

【柏林電】德外務省斯泡克斯曼博士、於二十五日、關於甘地翁之絕食、談話如左、

英國政府對印度人之犧牲、完全不加考慮、此次甘地翁之絕食、實為印度州應及英國政府所促成、甘地翁以無畏之精神與英國相鬪爭、不惜出以最高之犧牲、對此德國政府、由衷心表示敬意、並對甘地翁之健康、深為關懷之至、

滿洲鐵道總局指定
愛路報國
口中香料
愛路丹
銃後赤誠

淋症
超快速除根
化學療法劑
淋病最難治只有「剿盡」能見効
剿盡為最新發明之治淋有効劑、藥須內服三日至五日內、即可發揮藥力、深入病巢內、撲滅淋菌、止痛止膿、使病部回復、早日恢復健康、即多年老淋、亦可藥到病治、非其他淋病藥品、所能及其萬一、凡患淋病者、或為豫防淋病者、不何一試?
(各地大小藥房均有寄賣)
有効症 男女急慢性淋病、膀胱炎、化膿症
剿盡 ザオキ
東京市神田區 アルス(阿祿司)藥品部

月經・冷感
根本解決 請即購服
強力女性荷爾蒙劑
覓始萌
婦女患有月經病者痛苦最甚不特容貌衰老、生育無望、且種々疾病接踵而起、唯有速服荷爾蒙劑覓始萌保證能將一切暗疾解除、迅速恢復健康、青春之期亦可保持矣
四肢冷感、月經不調
久婚不育、容貌衰老
各大藥房均有出售
奉天・哈爾濱
田邊藥品株式會社

頭痛聖藥
新腦
立止頭痛!
靈効如神!!
腦痛如過猛烈痛非常難忍時、頭目眩暈神智昏迷時、或讀書過度精神疲倦時及惡醉宿酒未醒時、倘速服腦新可立見奇效、其効若響、服後三分鐘、頓覺頭目爽快神智清新、苦痛若失、有如夜月秋遊能有心曠神怡之妙、此偉績確為本劑獨具之特長、且雖連續服用、對於腦神經或心臟胃腸等、決無副作用、亦無影響、孕婦服用亦無害
主治 偏正頭痛・頭沉・精神迷惑・腦病
常川長太郎合名會社
新京藥品株式會社

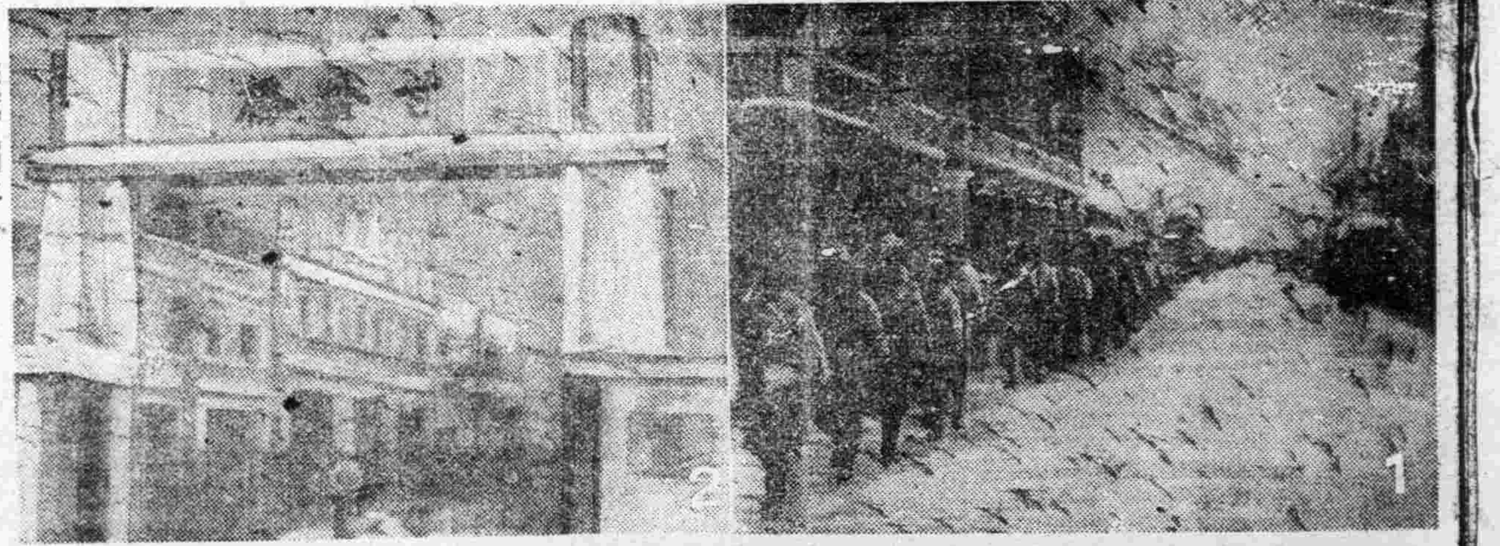

威壓雷州半島　一、在赤坎市步武堂堂之日軍勇士　二、守備寸金橋之日軍部隊

春季空襲前奏　渝方喪胆落魄

梁山萬縣半殘缺

敵戰鬪機一架逃命未成竟喪命　汽船小艇兵舍全弄成水火齊發

【南京】中國派遣軍報道部發表(二月二十五日)日本陸軍航空部隊、於二十四日、以戰爆聯合大編隊、急襲四川省之梁山飛行場及萬縣、結果對梁山飛行場之附屬施設及萬縣碼頭之船舶、加以轟炸云、

【○○基地電】參加全華春季進攻作戰、縱橫活躍之日陸軍航空部隊、二十四日展翼、而於本年最初攻擊四川、收擴大戰功、全機安然歸還、蓋戰爆連合之攻擊部隊主力、以堂堂大編隊、翔越瘴雲猶白之四川山岳地帶、○○時進入萬縣上空、爆擊隊對埠頭敵船舶集中巨彈、停泊中之大型汽船一隻油槽被炸破、忽起濃煙、有十餘隻小型舟艇被炸沈或破壞等、戰時潰滅、又戰鬪隊當時在萬縣發現敵P四三戰鬪機三架、在日方進攻下企圖逃走、立被追及、乃作壯烈空中戰、忽被擊墜一架、一方襲梁山飛行場之別動隊、對敵飛行場滑走路兵舍等諸施設命中、確認全目標皆起黑煙、而悠悠歸還、

壯烈夜襲奪陣殲敵　湖北戰況

【湖北某前線電】二十二夕刻、突破敵前衛陣地、一舉攻至孟家口、福田寺、彭家台戰線之精銳○○部隊、敵據多數之堡壘、頑強抵抗、乃對敵陣地於同日、作壯烈夜襲、即奪取之、二十三日晨來、未明少具、即迫敵根據某地、並急追敵人、一方面由東方進至叉河口、潛南進中之日軍部隊、與此呼應、突向西北方反轉追擊、

中國國力日盛　邁出堂堂進軍巨步

今井・田中兩大佐視察談

【東京】前自一月下旬以來、約有一月間、視察華北滿蒙地區今井武夫陸軍大佐、及視察華中南之田中寬海軍大佐、兩大東亞省調査官、於二十九日會見記者團、關於參戰後新中國之迎何將備戰時體制、又日意等國之友好的措置、對國府政治力之强化上、貢獻如何互大諸點、作現地視察印象談、大要如次、

今井・田中兩大佐談

一、首國民政府之於大東亞戰爭參戰、與日本共同擊攘英美、爭取中國百年之獨立、與日本共生共死之立場者、熱望已久、始於大東亞戰爭之勃發之初也、揣度其意、蓋知中國欲完全解放、恢復本來姿態、…

三、昂揚國民政府政治力問題

四、次爲參戰後整備決戰体制狀況、

五、此爲結論

東亞戰域難抱樂觀　英飛機製作長表示見解

【里斯本電】據倫敦來電稱、前英吉利飛行機製作長、二十三日於東部某地、…

宏論偉旨擊碎敵側宣傳

德意兩國相親相助

美英大氣空吹痴心成夢　坂西中將談歐洲戰況一語如一釘

【東京】渡德前後三回、尤其自德蘇開戰以至現在、詳細觀察戰況、於一月十九日歸國之駐德武官、坂西一良中將、二十五日、於陸軍省記者團、以「德國決不示弱」爲題、發表宏論、按坂西中將、其留德時、親與希總統及統帥部諸要人等、不時接觸、交換意見、親身體驗德國雄偉威重之戰爭指導、實爲一深知德國之人、故該中將之談話、對美英等反軸心國家之虛僞宣傳、不啻當頭一棒、

余去年十二月離德國之前、嘗親身會見德國國防軍首腦部、及其他機關、謂歸國後、定將德國之形態、介紹予日本國人、又大島大使、及其他在德人士、亦均囑余於歸國後、向國人傳達左列各項談話、

其一、即軸心陣營之宣傳、其對於美英宣傳之態度、頗不明顯、因之、中立國家、或非反軸心之國家、對此往往發生疑惑、考其根本原因、英美等之戰爭、乃非以自力從事戰爭、係以宣傳力、買收世論、此爲彼等作戰之根本方針、對此、我等以實力爲國事之原則、無論攻擊何處、皆能以陸戰、此與彼等不同、所謂不重空談、…

歐洲大陸之戰線、雖已相見後退、然現在各國之兵力合計將近千個師團之多、…

必需次轉好、次爲人的問題、希特勒去年十一月說有云、於占領地域內、已獲得歐聯國民七千萬人、而此等俘虜、現均從事勞動、來自歐聯之蘇聯女子、均頭扎頭巾、乘載重汽車、歡歸從事工作、毫無憂鬱之色、現下德國所需者、惟戰爭之兵士、及國內之勞働力耳、…吾人必知以希總統與墨索里尼二傑之堅信精神、與我國之互相信賴、精誠團結、共向戰捷之途、堂堂邁進方可云、

醜劇！醜劇！　直布羅陀港內慘極

【里斯本電】據拉里爾亞來電稱、在直布羅陀軍港、有停泊之特艦一隻出港之際、忽觸爆雷而沈沒、往救助之驅逐艦、到現場時、又發生大爆發、致驅逐艦大破、此第二次爆發、有諸內需爆具特艦所載電氣爆雷而起爆者、該驅逐艦至港內後、但已沈沒、聞因該事件死者六名、負傷者二十七名云、

戰時經濟面貌全新

中國實行・日本援助　由各部門着着整備成功

石渡顧問談

【東京】國民政府經濟顧問石渡莊太郎氏、十六日抵東京、與各方面接洽、廿六日午後、於大東亞省會見記者團、關於中國參戰後經濟界的動向、開陳其披露如左、(照片石渡顧問)

由於國府治下、華中、華南各地、設置多數日本人經濟顧問爲始、今後將圖中國經濟之健全發展、須日本協力、乃爲絕對必要、頗值注目、

(參戰後之)…

(最近議論)…

(日本前此)…

(本人來京)…

(通貨問題)…

(食糧增產)…

(由於租界)…

前場　行市

[illegible]

後場

[illegible]

國債行市

[illegible]

兒童良藥　欲保兒童健康　家中宜常備　育嬰寶

本育嬰寶係三世宗傳已歷百餘年臨床實驗主治嬰兒咳嗽喘急驚風抽搐及初生百病無不百服百驗雖十分險症如能將藥灌下即死亦能回生誠小兒起死回生救急良藥也

無病時服之能避一切雜病　病輕時服之能以早期全愈　病重時服之確保轉危爲安

發賣本舖　奉天大北關育生堂藥店

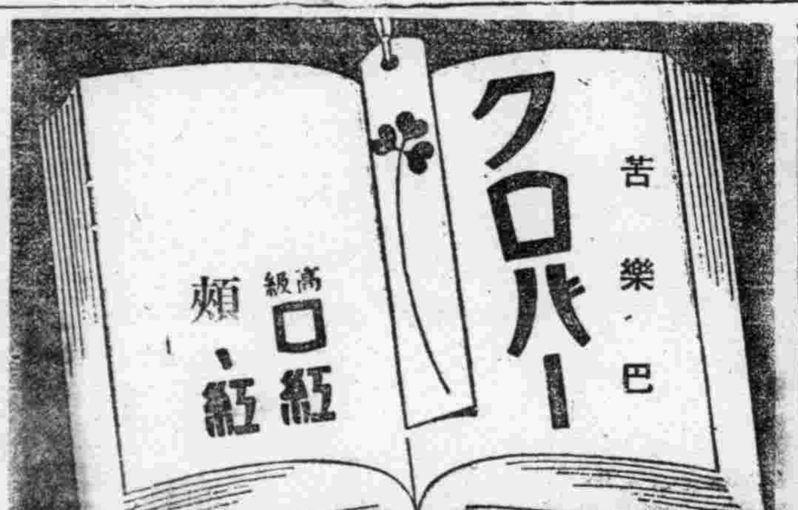

三 SANKYO 共

消化不良

三共株式會社

大可食壽特增　TAKA-DIASTASE

留心小兒咳嗽

用防健康的魔障！小兒咳嗽專門藥、是効能根治百日咳、感冒咳、豫防可怕的肺炎、因爲用了高貴藥物、專求適合小兒體質、既不伴不良反應、並且服用容易、尤其是準確迅速之藥効堪稱世界第一

小兒咳嗽專治藥

咳滅　銀粒

發售處　大阪天滿橋　樋屋奇應丸總舖

C-42

對於　結核性各病症　虛弱體質　妊娠期及產婦

奇效顯著

根腦爾克片

大擴張紀念特賣　先行寄物覽後送錢

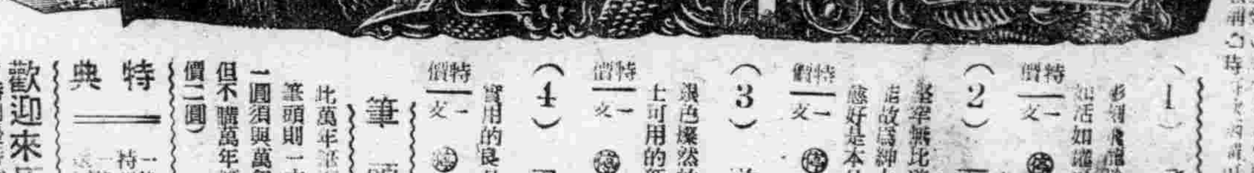

(1) 飛龍桿　(2) 石花桿　特價一支 七圓　(3) 洋銀桿　特價一支 六圓五角　(4) 黑色桿　特價一支 六圓五角　筆頭(ペン先)　特價一支 四圓參角

特典　歡迎來店

奉天市皇姑區大元街二段三四　文具商　東順號

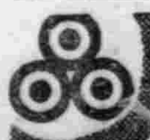

美軍各戰線人物寫照

經歷如此而已（上）

景衡

澳洲的布勒得

在西南太平洋方面。美國以人種博物館似的混合之美國軍與日本軍對抗着。合爪哇人。荷蘭人。菲律賓人。南洋各人種。澳洲人及美國人。等等複雜成分而裝備之以備應將來之戰鬥。最上部的人物是馬加蘇率領着聯合軍。在這方面現在最重要的問題就是空中戰。空軍最高責任者是美陸軍中將。喬治。耶其。布勒得他是一個考後急於實行的人。對他們無論如何的高官也不恐怖。

他曾隨行美英對蘇援助使節阿克和瑞。哈利曼及比巴巴羅克爾去過蘇聯。魏魁爾指揮蘇彝士以東時。他是魏魁爾毫不忌憚的代辯者。此後魏魁爾收拾新加坡失陷後的東態。布勒得仍然是魏魁爾率直的代理者。又荷蘭狂奔於東印度之防衛時他對濠蘭的連絡奔波正如忘關人之父母。布勒得在過一年有餘之間。他比任何美國軍人實見的戰場之實態都多。

布勒得現在五十六歲。生於格林蘭他與馬歇爾將軍一同身。於克阿幾尼亞取得工學學位。他轉入騎兵科。一九一六年與同期在巴拿馬的安德留斯一同再轉入航空方面。

布勒得專門工學。曾指導過陸軍航空研究所。布勒得在參加此次戰爭之前。是美國空軍最高幹部。現在在澳洲任美空軍總指揮官。但是他遇事粗笨荒張。將成他的失敗主因。

重慶的斯蒂魏爾

他是現在美軍中將。指揮國兵在緬甸戰線。對抗日本軍。從魏斯得。鮑印得的陸軍士官學校出來。十五個年。這四十六歲中年將校斯蒂魏爾。開始用功學習西洋人認爲最難學之中國話。

數千漢字寫成個數的時候。恰是駐在北京的武官統率着步兵十五部隊。並且斯蒂魏爾學會了。比普通中國人都多的中國話五。六種方言都可自由的說。

約一年前斯蒂魏爾五十八歲。是陸軍中將。駐在加利福尼亞州的夫歐得歐德。此次戰爭勃發後不久受秘密命令渡緬失影。但他入了現在蔣介石的陣營。大得將軍將兵的歡心。享受重慶的最高待遇。這個傢伙的職務以頑固稱。

太平洋尼密滋

與美國軍遠隔的前線防衛地責任者。是出身於基薩斯深卓之鄉村的海軍軍人尼密滋提督。他是夏威夷的防衛司令又是太平洋艦隊的指揮者。

他青年時代入基薩斯大學。當時準備入魏斯貝。鮑印得陸軍士官學校。那時聽說阿拿保里斯的海軍兵學校並立刻受驗入學的空席。他安然的經過了競爭試驗。但入海軍兵學校第一。感覺的是自已的體質容易乘船。他五十七歲的現在反而成爲一種特徵

他是非常的慎重型。個子高。是說話輕而柔的人物在一般美國人來說。像尼密滋時的人物都成了寶物。但在海軍部內相當價值高了。

在美海軍的指揮官中給與這樣重責的除提督肯克就是他了吧。

來夏威夷之前爲艦船局長以潛水艦專門家而知名（未完）

海外短信

·法文豪逝世·羅馬發現巨宅·

法國著名文豪畢杜頓在巴黎逝世。享年七十歲。氏生前著作等身尤以所撰『第一次世界大戰史』。被全世界公認爲一大傑作。同時又爲文藝及劇壇之批評家。對於外國文學。嗜好甚深。其本人所作之小說與文藝作品。皆甚雋永。且氏又精於繪事。故爲一多才多藝之作家。早歲曾遊歷東亞。

意大利羅馬特拉斯泰佛濶區。發現基督紀元前一世紀至二世紀時之古代遺跡。其中大部份係人住宅。並掘出大廳一所。上繪有價值之壁畫。

滿語混用方言誌（35）

▲烏初　俗對以物拌物。稱爲烏初。又稱倭初。或簡稱倭。例如。往裡倭一下子。再往外倭一下子。意卽往復拌動也。滿語。烏初。攪也。撥動也。

▲噶拉干　俗稱無妻男子。曰光棍。又曰噶拉竿子。或曰噶拉光棍漢腳漢。意爲無妻者。毫無所異。極易脫身而走也。滿語。噶拉干。單也。又謂無妻者。亦曰噶拉干。故漢語噶拉與光棍。混而爲一。竟重複使用矣。

滿語抄存

醫藥

舒穆噶安鍋期穆畢（拔罐子）

沙帛穆格畢（刮沙）

納瑪安（針）

納瑪剌穆畢（下針）

納馬剌補穆畢（使下針）

沙巴呼噶安基達穆畢（包藥方）

可圖哩達礙勒噶安（偏方）

辦衣哈西因達穆畢（炙艾米收驚）

民俗偶談

漢人養女與童養媳（上）

一種民俗與法律合作的形成

上、養女制

（一）養女之目的　日人法學家東川德治。著支那法制史研究。謂養女之目的有四。（一）以補助家事爲目的。（二）以招婿爲目的。（三）以配自家男兒爲目的。（四）娼妓之流。以貪爲人妾之利益爲目的。實際除此之外。尚有以慰養親之私情爲目的者。此類似古羅馬養子之目的（見黃石昌羅馬法講義）蓋漢民族之家族觀念濃强。既重奉祭祀。續血統。目無不求子孫爲衍者。求子而不得『有女勝於無』之觀感以生。故慰養親之私情。亦養女制之一由來也。

（二）養女之限制　養女不似養男。須有同姓之限制。僅有兩家門戶平等之限制。唐律。戶婚門。養雜戶爲子孫條曰。諸養雜戶男奴爲子孫者。徒一年半。女杖一百。官戶各加一等。與者亦如之。若養部曲及奴爲子孫者。杖一百各還正之。疏議若養客女及婢爲女者。從不應爲輕法笞四十。

古時階級觀念甚深。良賤之別綦嚴。雜戶。官戶。客女及婢。在當日爲賤戶。平民爲良戶。其身分不相等。故絕對不允平民乞養雜戶等男女爲子女。卽官戶與雜戶。彼此之間。亦不得互相乞養子女。部曲奴婢並不得養雜戶之男女。此皆爲疏議所明示者。至官戶。雜戶等是否得養良戶之女子。此在後日或有通融。當日則亦不可。

談浴池（廿二）

·小天·

長白山溫泉與滿人沐浴

滿洲民族與黃河流域開化較早之漢人生活。大致相同。惟祀神浴身。爲其一大觀念。且由祖先傳統而來之神話生活對於春夏節浴尤感莫大之興趣矣。滿洲人祖先。無論其時代爲靈恒。或世世相傳。對其優越環境。捐棄勿吉。靺鞨。女眞所最崇拜者爲長白山靈峰。所最愛敬者爲松花江秀水。故滿洲文明。正不妨謂爲導源於白山松水也。

·聖潔的靈峰·

長白山靈峰高聳於滿洲東南國境者。不知其幾千萬年。滿洲古代民族視之爲神山。長佈崇敬者。又不知其幾千萬人。因長白山爲滿洲最大之已熄火山。故其頂有噴積玻璃質白色浮石。光輝聖潔。既呈宇宙之奇觀。而山麓凝炭岩之龜裂處。又湧出多數可浴之溫泉。加以山頂噴火口注水之天池。周圍一萬一千餘米。澄碧漂渺。流出松花鴨綠圖們三江。潤野千澤沃里。可耕可食。所以滿洲民族得此天府神域。欲不變之而不可得也。

·布勒胡里池·

長白山簡稱白山。又稱老白山。太白山。徒太山。太皇山。不咸山。晉魏以來。卽爲漢人所最嚮慕。然在滿洲民族。則自來視爲擎天巨柱。神祇所關。稱之爲『果勒敏。珊延。阿林』。意卽永久潔白之山也。金代建國後。最敬山神。大定十二年封之爲靈應山。明昌四年。又册封爲開天宏聖大帝。清朝因係祖先發祥之地。而布勒胡里池且爲神秘聖潔浴場。故自康熙皇帝以還。祀典尤爲隆重。

靈峰長白山之天池與其流出之瀑布

西域散記

音·樂·精·妙

鞦千運動 到處有之　瓜果甜美 醇酒可飲

新疆卽古之西域。回族。生息其間。文化至爲可觀。音樂尤妙。青年更爲歌舞。常常聚集在一起清歌妙舞。於毛毯之上。音譜簡奇非常好聽。在旁邊更伴奏着。以樂器鼓板。靜聽柔。可合以鋼琴樣的節奏。極爲動人。婦女們不論貧富都有愛打鞦千的習慣。在任何偏僻的地方。都會看到高高的木架作成的鞦千。或是利用大樹。繫上繩子。便是很好的架子。她們常在暇餘的工夫。作着打鞦千的遊戲。擺來盪去。眞可以說是飄然若仙。得意非常。

他們的食物。是以麵。黃米及小米爲主。尋常都吃麵食其且多。作成乾的餅子。有如內地的『貼餅子』。亦用灶給烘熟。也很好吃。有時也做條麵。或是片湯來吃有時也吃些稻米之屬。不過總喜歡以雞蛋或肉絲交炒佐以油鹽辣椒等物。有錢的人。也有用麵包羊肉作成餛飩。本地的人。不論男女。都喜歡飲酒有一種用葡萄釀成的酒。名叫巴克選。它的性質是非常的猛烈。常常用以治病。因爲代價很是昂貴。所以祇有上層階級的人們能夠飲到。最後談談西域的特產。就是果。瓜一類東西的我們知道『哈密瓜』。是如何的珍貴。味美。其實何止於哈密一個地方。就是每一個地方的瓜。也都是甜沙可口。滋味清鮮。每一瓜的重量總有十來斤。這是內地新鮮見的實物。葡萄一物。從來是負有盛名。[illegible]尺餘有三四斤。味甜似蜜。並且無核。清時同哈密瓜。都是貢物。其他如桃李諸果物與木到處皆是。每至六七月時。則各處的果樹。均結實纍纍非常美麗。並且。滋味甜美隨意摘食實在是最方便稱心的一件事。

元曲家 鄭光祖研究（八）

（仲玉）

▲智勇定齊。

馬廉錄鬼簿新校注。『醜無鹽破環。案曹本作醜齊后無鹽破連環。太和正音譜作無鹽破環。錢目作鍾離春智勇定齊。當卽此劇。』

王季烈孤本元明雜劇提要。『智勇定齊。原題鍾離春智勇定齊。太和正音譜作無鹽破環。明抄本。元鄭德輝撰。記齊公子出獵。向無鹽女鍾離春問路。下答轉責公子以禾苗在地不應馳馬。晏嬰見女狀貌不俗。詰問之。女又譏齊國無人能禦秦楚。嬰知女賢。告齊公子娶爲夫人。其後秦遣使持玉連環至齊。全解開之燕亦遣使持瀟紘琴至齊。令彈響之。無鹽女以長竿掛琴。風吹之而自響。以椎擊玉環自解。後將兩使館面刺背而縱之歸。秦燕大怒。合兵伐齊。無鹽女又戰勝之。禽其將領。於是各國皆服齊。按列女傳云。『鍾離春。齊無鹽邑女。凹頭深目。皮膚若漆。年四十無所容。自謁齊宣王。王召見之謂治國有四殆納之爲后』戰國策云。『秦始皇嘗使之以玉連環遺后。曰。『齊多智能解此環否？』后引椎破之』。此劇湊合二事爲一而增飾之。關目尚妥曲文本色而俊語不多』。（未完）

淘氣毛毛識字記

24　丐儒

三、開始教學

「還有比老虎更厲害的嗎？那得怎麼辦呢」。淘氣歪毛一齊問的。「小朋友！我這里跟你們所說的。並不是眞有爪牙。黃毛黑斑拖着大長尾巴的山中老虎。你們也許聽說過什麼〃市虎〃哩〃虎而冠者〃哩。〃虎倀〃哩。他們都比虎厲害。動不動就害人。你們今後必得小心他們。他們不是可以拿槍打的。打死一個兩個的也沒用。要想消滅他們。非用教育不可。最重要的就是你們小孩子非一個比一個好。是不能成功的。你們小孩子。若都有了知識。有了道德。有了紀律。他們自然而然的就不會生產了。什麼是〃市虎〃呢。就是你們天天看見的汽車。車是死物。本來不能自己動彈。可是爲什麼管它們叫〃市虎〃呢。就因爲駕馭它們的開車的。大多數既沒知識。又沒道德。又不守紀律。每每在開車的當兒。很高傲的。也許忘了他們的職責。再一高興。也許不把一般市民當同胞看。有時竟以爲是一群螞蟻。可以隨便壓過去。所以他們就時常把人撞死。因此纔給這些汽車加上〃市虎〃的徽號。本來車是不能自 動的。更不能 傷人。怎麼如今倒管它們叫虎？可見毛病並不在車。完全由於使車的不盡責任！方才我已跟你們說過。『御』卽開車。本來是君子之藝。孔夫子的徒弟。沒有不會開車的。現在凡開車的人。也是孔門之徒哇。千萬別以爲我們是另一種人。同時更不可預存成見。什麼過失殺人也抵不了償。須要知道既然殺死人。就如欠了賬。無論怎樣終究必得償還的！但是小朋友！市虎無論怎樣可怕。並不是沒法可躲的。人只有兩條肉腿。萬不可跟機器作成的汽車去賽跑。你們出門的時候。一定要走左邊的便道。在馬路上東張西望。不 懂得躲車。那豈不是自找其死？你們過橫道的時候。出胡同口的時候。一定先要左右看看。沒車再走。如果見有車來。務必教它們先過去。因爲它們很快。一展眼就過去了。假如你們不服氣。一定跟它賽。你們的禍可就大了。輕者落個殘廢。重者小命兒嗚呼哀哉。爺爺太太爸爸媽媽可就都瞧不見了。多難受哇。小朋友！山裡的虎。我們不妨去跟他們打仗。拿槍換他們。市虎不過是汽車。乃是一種交通機關。不但不可以打。還得保護利用。那末你們不坐車的時候。千萬要離它們遠遠的。並且不要碍它們的道。自然而然就傷不着你們了！」

談武家坡

（續）（何長深）

趕至寒窰。敍舊時。平貴唱『提起了當年淚不乾』下接一大段原板。不如改唱馬連良唱片中之。『二月二日龍擡頭』詞句爲佳。因其下半段並不提起西涼等情。以至後來只顯得關唇不對馬舌頭平貴訴完離別苦情後。王寶川向他要血書。平貴遞書時相隔窰門。必須由門縫或破牆遞過。伶人演此多不注意。遺憾。

及至開了門。王寶川又看見平貴五綹髯。以至復又不信。想在坡前已談話多時。怎能才看見呢。即或是才想起。想寶川在窰中十八年。無日不思他的丈夫。連她的丈夫現在有無鬍鬚都未擔憬過嗎。平貴又唱『三姐不信菱花照』。『不似當年彩樓前』。寶川接唱『寒窰那有菱花鏡』此句乃是悲傷詞。並非問話。平貴即不念水盆裡面。爲佳。

奕乘錄

全滿象棋比賽　新京 那六緒（紅先）　（新京）劉世職（黑）

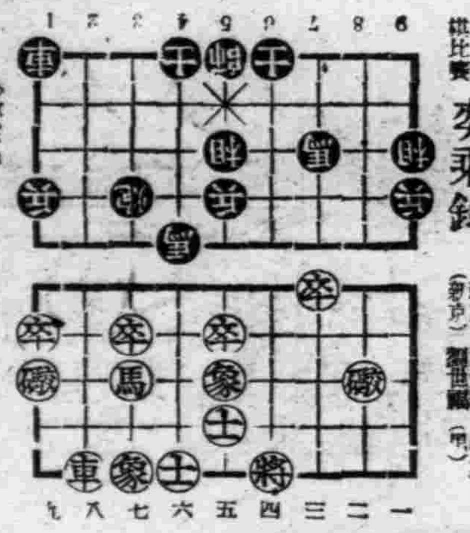

馬四進三、車八進六、車一平三、炮九進四、車三平一、車八平九、相九退七、卒一進一、士四退五、將四平五、

敬告患痔漏諸君注意

諺云十男九痔聞之憾然男性固多女子患痔漏者亦不在少數足徵其症之繁衍與病狀之不同決非一方一藥所能治癒者而刀割又可畏以致輕者轉劇重者術窮憾等患病以來凡有治痔漏之良藥聞之卽試終鮮效果有以手術割刮戳大復犯者有用藥水燒灌者不但絲毫無效反而潰破不堪流膿猶水奇癢奇痛實難忍受廣治屢犯千方百醫均歸無效所受種種之痛苦筆難盡述想染患痔漏諸君定知斯症之頑惡異常矣茲經劉東郊先生不用針刀純以藥力毫無痛楚完全治愈根除淨盡快慰何似謹將敝等姓名住址照片登諸報端廣爲介紹非爲劉君宣傳實恨此症之害人耳並申同病相憐之意敬告患此痔漏諸君速往一診無不手到病除良醫只在目前幸勿交臂失之且劉君醫治痔漏三十餘載每年經其治癒者甚可勝數眞可謂患痔漏之救星

奉天城內 順源同 經理 夏志新　奉天中街 裕泰東 吳紹伯　奉天小西關 鼎昌號 趙澍德　奉天南市場 公和木廠 曹俊卿　奉天小南關 同德潤 王偉功　奉天小西門裡 同順永 劉承沛　阜新縣城內 興順發 姜雲亭　遼中新民市 永興泉 宋公諾　奉天大西關 志成商店 許善一　奉天北市場 永成源 韋羽臣　奉天小西關 同聚東 曲迎東

大連台山町 原田工廠 金少山　遼中縣 崇盛豫 楊培禎　奉天北市場 昌倫商店 陳孝廷　奉天小北關 同興福 楊佐臣　奉天小西關 滿洲軍被服廠 王允福　旅順西小崗子 烏景甫　本溪煤礦公司 永善工廠 晉毅臣　奉天鐵西興順街 慶盛合 陳憲溢　奉天大西關 隨田奉洋行 邵芳浦　奉天日站 廣興合 殷翔五　黑山縣 復昌恒 張啓明丙子

共選俗語數句以頌先生之醫術俾人等全啓

素稱難治　惟有痔瘡　痔久成漏　生命有妨　此症初起　患者不防　大便乾燥　濕毒內蘊　奇癢劇痛　便血汪汪　內痔破裂　肛門脹腫　外痔結痼　疙疸潰瘍　日久長管　破爛通腸　澆水淋漓　腥臭氣腫　行動坐臥　如刺針芒　時輕時重　痛苦非常　率延不治　有礙健康　誤投醫藥　身痔必傷　請醫診療　宜慎勿慌　劉醫對此　研究最詳　配製良藥　家傳秘方　多年經驗　功效無量　無論痔漏　一切等瘡　不用刀圭　藥到見光　除根徹底　立挽膏肓　一經治癒　永免病殃　此種治法　痔瘻慈航　收效迅速　無不稱良　絕不荒唐　患痔諸君　翼臨便詳

必須患者親來診視函問附郵六分

劉東郊先生寓奉天大西關利昇慶[illegible]

奉天南市場 商埠大舞台　新到京評泰斗　陳麟麒　劉艷霞　領銜　數十餘人登台表演　新正十三日　早場：黃金台 單賣童 南陽關 湯懷自刎 藍瑞蓮 　晚場：夜戰馬超 雙吊孝 空城計 乾坤福壽鏡

郵票　本社高價收買各國新舊郵票備有收買目錄並備有各國郵票及附屬用品一應俱全印有目錄內附特價之郵票圖式等函索附寄回信郵費二角否則恕不答覆　社址新京西四馬路路南七八號　藝光郵票社啓

催眠術　△保證成功▽　△通信教授▽　學習催眠術有修養身心健補體魂知除病癖及解決宇宙一切好現象之功能知遠方情形預卜未來吉凶及種種奇妙不可思議之實驗又能治一切奇難病疾藥石不能治及屢醫不愈者皆收奇效學習最易不論男女老少具能看普通報紙者皆能通信教授照法修習早日成功鮑芳州精神學研究所長及鮑芳州博士主任涂鼎銘名馳天下口碑載道今爲普及起見不惜犧牲擴充界大募學員（通信）教授學費祇收十五圓正講義及郵費在內希購者切勿錯過良機備有報名單函索請附郵票六分卽寄　大連市逢坂町一三〇番地　鮑芳州精神學研究所　駐大連市代理員　于升庭啓

國際劇場　再接再厲　新片貢獻　二月廿三日 廿四日 廿五日 廿六日 廿七日 廿八日 三月一日　國華公司 大偉空前 極品哀情 鉅片！　周曼華主演　上集 金粉世家　加演滿映新聞　優待券未日有效　本院門前設電車停留交通便利希觀眾利用吧　在大東亞戰下我們向完遂途上邁進　下期 滿映 古裝神話佳片 最新傑作 娘娘廟 張靜 主演

光陸 CAPITOL THEATRE　城內中街路南 電(四)三六三三　映期 廿四日至三月二日　加演滿映報○二七　新華公司風流浪漫香艷巨片　蕩婦　顧蘭君 黃河 主演　下期 孔雀東南飛

奉天市電車路 電(二)三七九一　二十四至三月二日止　時報二〇七報　光華影業公司出品 時裝風流巨片　蕩婦　顧蘭君 主演　下期 娘娘廟

天樂　城內大市胡同 電(四)二一八二　廿三日 廿四日 廿五日 廿六日 廿七日 廿八日 一日　國華公司 偉大空前 極品艷情 哀情鉅片　上集 金粉世家　周曼華 主演　下期 滿映 古裝神話佳片 最新傑作 娘娘廟 張靜 主演

天光電影院　大西關大街 電(二)三二七八　上海新片　今天最大貢獻　香艷哀感巨片　地老天荒　白虹 周璇 慕容婉兒 周起 主演　下期 孔雀東南飛

雲閣電影院　北市場 電(二)五三九五　上海新片　今天最大貢獻　香艷哀感巨片　地老天荒　白虹 周璇 慕容婉兒 周起 主演　下期 孔雀東南飛

光明電影院　勸業商場內 電(四)二一八八　廿五日 廿六日 廿七日 廿八日　特選上海佳片　黑夜魅影　顧秋霞 主演　下期 注意佳片

金城電影院　大西關大街 五斗居　廿五日 廿六日 廿七日 廿八日　藝華公司偉大巨片　黑天堂　周璇 主演　本期附送下期半價券　下期新片 黃天霸

健康的女性

婦人病家庭自療

月經不調、白帶下、頭痛、腰痛等是患有婦女病子宮病的證據、婦女外用奇藥『惠乃玉』因日、滿、華高貴藥料十八種配製、直接達到病根、效驗迅速準確、本品的使用腔內一回一個、亦能有效七天、無論怎樣的重輕病者、家庭自療、順手治癒、治病之神速並費錢不多獨特優越的藥效故以幾多婦人藥中之魁首、博得婦人之絕讚的感激力、凡爲婦人病所苦之人等務祈一試是份！

免費奉贈　請用明信片寄至『日本東京市井之頭公園惠乃玉本舖』便妥、直接寄名、卽密送一個不取分文請勿遲疑從速！

婦科良藥　一個七天　惠乃玉

二星期 一個八角　五星期壹元八角　臺灣代理店各批發

972　註册 參天堂 商標

紅色健通丸

頑固便秘也能立刻暢通　參天堂紅色健通丸空前絕後的靈劾

因便秘而起之諸症

特長　○味美適口○藥少効大○通用不感習慣○少兒老人孕產婦及身弱者腸病或心臟病的人也可安心服用○價格極廉

昨日的痛苦今日的快樂　吃好藥片的人也很歡喜

主治　便秘、放屁治由便秘而起之各症如、肝火旺盛、膽汁不調、痔疾頭痛、飲食無味、胸腹脹悶、口氣臭濁、面部痤瘡、皮膚粗糙

發行處 日本大阪北區 參天堂株式會社 ● 各埠藥房洋貨舖等處均有代售

春到人間·奉天市街

往濃粧淡抹

隣組出動洗通衢

建國精神作興週間第一日

國運發展世界無比、於今恰逢十一次之建國節、協和會爲紀念此佳節並億建國偉業於二十六日始在全市展開建國精神作興週間行事、第一日(二十六日)出動各職域、隣組且國保精神由早開始、實行清掃奉仕、男女老幼混雜其中、手拿掃帚從事清掃作業、暇息、在各隣組節園內更生美潔街道、【照片在城內一心街之隣組清掃風景】

興亞史

二月二十七日

去年本日份海軍航空部隊…… 奉列司令長官麾下之美英蘭合艦隊當即展開夜間海戰、至二十八日未明、擊沉敵巡洋艦三隻、驅逐艦六隻、並大破驅逐艦不詳者二隻、此即……

泗水、巴達維亞兩海戰

敵西南太平洋艦隊主力全滅

部隊、三月一日復於巴達維亞海上擊沉美、大巡一隻、澳巡一隻、由此兩役、…… 敵西南太平洋艦隊主力……共計二十三隻、無一得倖存、…… 得縱橫如意矣、

健壯國民是戰力的源泉

爲實施國民体力法

召集各省事務担當者會議

於此決戰局下、爲增強國民之體力、本去歲七月、以勅令公布之國民體力法、本年度之體力檢查、將由五月一日起、全國各市縣旗、一齊實施、對此擔當責任者之聯絡會議、廿六日午前十時、於民生部講堂開、各省國民體力法擔當者會議、出席者、中央側有民生司長、保健司長、千葉厚生科長、並軍、地方處關係官、地方側、有各省事務擔當者、約五十名、國民儀禮、由司長致訓後、由千葉科長司會、開始議事、首對昨年度之業績、經各省向中央報告後、中央對通牒事項、加以說明、地方陳述要望事項、中央應答、並後對經費事宜、地方處應答及教務部質疑應答等種種懇談、至午後四時、方圓滿散會云、

開全國漢醫會長第一次定期總會

康德十年度全國漢醫會長第一次定期總會、茲已於昨廿五日正式於滿洲中央漢醫會本部開始、當日於全體漢醫會長出席之下、準時開會、首先舉行國民儀禮、禮畢即由齊會計科長、致開會辭後、又由宋會長致辭、然後即由民生部督原事務官訓辭後、又由沼邊……

眞大夫不是買賣人

對現行醫療制度再檢討

大東亞戰爭下、爲戰力根幹之國民體力、其增強及確保、誠乃當前之要務、因之對國民保健中樞之醫療制度之徹底之必要、前此、日本會制定國民醫療法、對於從來之醫療制度、行劃期的改正、而我滿洲國、爲與親邦呼應、亦將從來制度、予以根本之刷新改善、目下以民生部爲中心、正忙於製作成案、按此次改善之要點、係在全國確立新的醫道觀、即從來對醫師、齒科醫師等之治療疾病認爲係其全般業務、而醫師自身持此觀點者亦復不尠、總力戰下之今日、該思想之存在、殊非適當、同時對國民之保健上、亦有種種弊害、故當局爲喚起醫師治療患者爲止、而對國民健康之增進、以及保健指導方面、亦須極予之注意、而覺醒醫師本來之使命、以職域奉公、遂行國家使命、防止醫療之……成爲商業化、而樹立新醫道爲目標、將現行醫療制度、加以劃期的改正、再民生部當醫療制度改善之際、爲聽取關係各方面意見、刻已定於三月二日、午前十時、假新京特別市公署、舉開國民醫療制度改善懇談會、

群起趨走結核

政府當決戰下、爲增強國民體力、並以予防一般青年之結核、於去年會作成結核預防對策要綱、展開結核驅除運動、滿洲結核予防協會、協和會首都本部、並預防協會、新京分會、基於該要綱、爲圖公共團體、學校等之指導者、職能向上、並期結核預防之徹底、將於三月五、六兩日、午後一時、在新京市公署講堂、招集在京各官廳、會社、工場、婦人團體、各種學校之有關係的衛生指導立場之人員約百名、舉開結核豫防知識普及講習會、茲將其講師及題目列左、

△「滿洲結核蔓延之現狀及其預防對策」民生部技監大平得之博士、

△「關於集團檢診之重要性」滿大助教授山中大郎博士、

△「滿洲結核對策」七和製鋼病院長松井敏行博士、

朱深委長放送北華施政方針

【北京】華北政務委員會朱深委員長、二十六日午後七時五十分始、經十分間、關於大東亞戰爭下華北施政方針、以得意之日本語、廣播關此、尤由東京中央放送局、向大東亞共榮圈各地中繼、

主事報告會務、經過正午休息、午後二時復開爲各地代表提議案以及中央側之指示事項、最後於三時許開始懇談、迄至四時許於圓滿中宣告閉會、

依據米穀新配給法

已製成外食券

共分兩種凡旅行外食必須携帶

按照用米穀配給要綱、由四月一日實施米穀新配給方法、然前此已發表矣、按此新登場之外食券、已由滿洲產公社考究調案、與體裁之製作方法、於最近將此實驗的製成、普通外食券、特別外食券爲電車券式計十枚、大者樣式略同團體外食券、大型者記入人數和其他有一定樣式、其色調普通食券爲淡綠色、特別外食券爲淡茶色、團體外食券爲淡青色、樣式非常灑洒、其他獲得方法並使用方法如下、

普通外食券

普通外食券、米穀一般配給者、當旅行之際、或利用飲食店須用米飯時、使用之外食券一枚定量爲百瓦、但包含混食用雜穀、小麥粉等、

一、外食券獲得方法　普通外食券、經米穀配給組合、交付於各米穀販賣業者、需要者、持米穀通帳(四月一日由使用)、向米穀販賣業者報名、按希望枚數、交付普通外食券、但爲防犯煩雜計、二枚、三枚、或十三枚非整數者不交付、交付此外食券同時、於持去之米穀通帳上、十枚爲一旺、於枚數下、記入相當數量、將此量由家庭配給量扣除、外食券計枚者、其比率米穀入〇〇瓦雜穀二〇〇瓦、

二、外食券使用者　凡在食堂(含國鐵內食堂、國鐵及江運間船舶食堂、)壽司店除外、無論任何飲食店或旅館、無有外食券不能吃飯、當旅行、其他外除時、必須吃飯時、必須携帶外食券、外食券一枚定量有百瓦、普通飯用碗爲二杯、外食券之當中、分爲二分、於中央有點線、飯若不足時、亦可添半枚一五〇瓦、(三杯分)、希勿錯誤分量、於各飲食店或於他處、應展示百瓦分量之米飯、但飲食店、旅館、其他處、外食券一枚、配給米穀四〇瓦、雜穀一〇瓦、小麥粉五〇瓦、不混合之米飯當然是無有變者、以小麥粉爲原料之麵條饅頭亦包含在內、及用餘之外食券時一組(十枚)者、配給米穀五百瓦、雜穀五百瓦、由米穀販賣者記入於通帳、因此、家庭方能受配給、

特別外食券

特別外食券、普通米穀不配給、種稻田之農民、爲地租而取得米穀的地主、及從粟食之鮮系或受米穀之贈與者、旅行時、或由國外來旅行者得使用此、一枚之分量、及其他與普通外食券同樣、其獲得方法如下、

一、未受米穀配給國內居住者＝當旅行之際、將由居住地所轄警察官吏之旅行證明書、揭示於管轄之所轄警察官吏派出所、引換旅行者身分證明書、特此赴米穀販賣業者處、添寫旅行者身分證明書、引換證明票、後即交付特別外食券

二、由國外來之旅行者、由國外來之旅行者、將汽船之乘船券和其他旅行者證明書類提示所轄之派出所內加以參考後、由警察官認定後、交付旅行者身分證明書、由國外旅行者携帶認可之旅行證明書比較便利、

團體外食券

團體外食券、團體外食時、綜合普通外食券或特別外食券將此交換一定數量之外食券、團體外食券、已由市縣旗公署交付於米穀配給組合、必要時向米穀配給組合務省普通外食券及特別外食券與其交換、記入枚數後即交付云、

照片就是以滿洲的姿容而登場之外食券各種、

親善餅使節團

預定墓前執行獻納

【佐賀】爲追悼爲滿洲建國一戰殊之故武藤信義元帥、孝胥國務總理兩元勳道德、本年滿洲國對日本派遣之日滿親善使節、馮恩盛、盧士明兩氏、二十八日以來、在縣武雄溫泉場視察目下建役中之日滿育英會如蘭發後、於該地一宿、翌一日早赴佐賀市、受該縣青少年團代表迎接後、即時出席於該市公會堂舉開之青少年團大會並盟邦青年交驩會、終了後至故武藤元帥出身地杵島郡龍王村牛間田訪問後預定元帥墓前執行親善餅、獻納行事、

滿日親善餅使節出發(既報)

國防婦人會代表一行

昨由新京首途東上

應日滿帝國婦人會之邀請、而赴日見學親邦日本槍後女性活動實姿之滿洲國國防婦人會代表張黃東菊(張參議夫人)譯關徵齊克(克蒙文編譯關館長夫人)金丁育英(金鄒政總局保險處長夫人)楊隱君(新京第一女高教諭)等四氏於昨(二十五日)乘午后十一時三十分自新京發之「光」號列車首途東上當時赴驛歡送者極衆除國婦會員外、並有其他關係方代表多數、此一行約歷三禮拜、其路程經大阪、京都奈良三月七日抵東京於該地將出席日滿交驩會、而與各地之婦人聯袂促睦交驩、以促進日滿一體兩國之親密、

利·用·時·間

使生活規律化

一些小姐們是很忙、不知道的以爲她一天裏不一定做着什麼事。但是她的忙裏而却又給人很多的憐憫。她是爲家庭、爲社會、還是爲了個人呢。你也許會想到這位小姐實於太辛苦了。其實、你要問不必爲她操心。她的忙。她的累。一切都是由了她的不會利用時間。不會應付生活的緣故。因爲許多無味的閒事。要佔據她一天整個的時間。結果她對自己的事也許完全忽略了。這樣的勞碌能不說是她自己找來的嗎？當然有人也會對她加上一個「熱心者」的稱讚語。不過究竟她是吃虧了。在她累到通晚覺的時間都要減少時候。她一定也會想到把那些無聊的事擯棄開。享受些幽靜的安閒。這唯一的方法就是使生活範圍縮小。不要把交際拉得太長。周圍的人少了。應付的辦法自然就可以容易。你把一天應作的事作完了。然後你再想到去消遣朋友。去娛樂。這並不是想讓你變得死板乃是希望你的生活變得規律化。不要用娛樂來維繫你的朋友。不要爲了不好意思去應酬。消滅你的身份。你的職責學習怎樣去利用時間。把你的生活變得越簡單。你的愉快便愈多。正爲着閑事而忙碌的小姐們。借着這一年復始的時候。開始你的新生活罷。

家庭

訓誨錄

成習慣之事。常致恐惕。非履危險之域。不能知朋友之信僞。

好訟者家必破。處世要諳世務。居家立覽家規。

志當從壯。窮且從堅。

現代寵兒

無綫電收音機

使用及保護方法

無線電收音機在現代家庭裡。已佔有不可或缺的地位了。它的功用是人人皆知。不必更加贅言。可是它的使用方法。或者尙有一部份人不很澈底。向大家來介紹一下。對於無線電放送的明朗聽取上。也許稍有補益。

(一)天線和地線　天線是給收音機捕捉電波的。功用是非常大。眞好像是攻音機的觸角一樣。但是地線也是一樣的重要。在收音機的背面。一定有兩個或三個接線的地方(端子)兩個的寫着「A」和「E」或是「空」和「地」的字樣三個的寫着「A－」「A２」和「E」或是「空長」「空短」和「地」。「A」或「空」是代表天線。(天線又叫空中線。「A」或「地」是代表地線。「A－」「空長」和「A２」(「空短」)是指着使用天線的長短。就是使用長的天線接在「A－」或「空長」上。短的天線接在「A２」或「空短」上。然而有的人並不展張天線。僅用一條地線接在「A」或「空」上。這種辦法。固然是能收聽。但是實際是非常不相當。對於雜音混信等等的攪害。不但不容易防止並且有時更要妨害到他人所以還是立起正式的天線爲適宜。天線普通高爲八米。水平部分爲十二米。以下是對於設置天線時須要注意的：

1。必須要有避雷裝置(如圖)。

2。兩條天線接近時。務必要避免水平部分的並行。

3。天線及引入線均不可和……三米。離開高壓線六米以上。

4。天線和支柱中間要用礙子(用玻璃或陶瓷器等製的碍電物體)間隔。銅線連結的地方。最好要用銲錫銲上。

5。不必張設過長或過高的天線。

6。天線雖然是展張好了。但是地線若是不完全的話。也不能得着美滿的收聽。地線最好是用較粗的銅線。銲在銅棒。或是銅板上。然後埋入潮濕的地下一米左右即可。如果在有自來水的家庭裡。亦可。把地線直接接在自來水管上。這時要把水管上面的銹拭淨方可。但是瓦斯管是不可以。

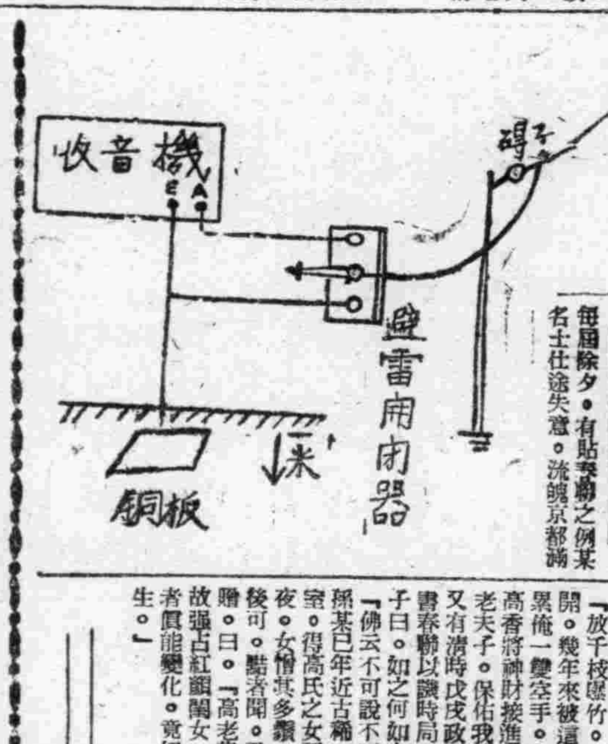

(二)收音機的使用區分　用吸墨紙沾濕筆水的時候。

(三)收音機和潮濕　凡是利用電氣的機器。都是必須要避免潮濕的。尤其是收音機更爲要緊。絕對不可使其受着潮氣。這是因爲它內部所有的零件遇着潮濕都會要發生變化。如斯就要影響到收聽的功效。所以第一是要放在乾燥的地方。更不可用濕手巾拂拭。其他空中線等。在雨天的時候。更要注意。不可叫它和別的物體相接觸。接線的端子和接線頭等地方。不可有銹。因爲銹是不容易過電的。

(四)收音機和再生　差不多一般收音機。都有再生調整的字樣。究竟甚麼叫再生呢。關於它的詳細理論。是很費解釋。到不必說。它的功用。就是使收音機的響音增大。三球的收音機。如果有再生的裝置的足能抵住了沒有再生裝置的四球收音機。但是這再生若是調整的過大。不但沒有好處。並且還要有妨害。同時還要擾害他人。原來再生調整過度。則在收音機的內部。成了一個小的發信機(發射電波的機械)。這樣天線向外邊放射出去。這樣不但是自己的收音機。就是附近的收音機。都要同時的生出「比」的響音。特別妨害收聽。尤其是用地線代替天線的時候。這種妨害更爲劇烈。所以再生調整雖然是越響越大。但是應當在響音最大地方的前方停止才好。總要留點餘地。千萬不可過度。

(五)收音機和雜音　收音機的雜音。大別可以分爲

1。內部雜音。

2。外部雜音。

當收音機發生雜音的時候。如果把天地線取下。雜音仍然存在。那末無疑的是由收音機內部發生的。這時不可亂動。最好要拿到無線電商談所。或是無線電社去診斷一下才好。如果天地線一取下。雜音立即消失。這時很明白的知道是外部來的雜音。收音機是一點壞的地方也沒有。外部雜音有的因爲是天地線半斷線或和他物接觸。這都可以很容易除掉。此外是因爲附近有電車通過。有使用電氣機械。像是電氣醫療器甚麼的。這也可以用適當的方法減輕。惟獨就是雷雨或陰天時候的空中電氣。沒有甚麼方法可以除去。只好等雷過去以後再聽。

此外收音機繼續使用幾個鐘以後。務必要稍停幾分鐘。以便使內部的機件。恢復疲勞。並且在雷雨時。不要收聽。而把天線和地線連結一起。以免落雷。收音機裡的鉛絲不可更換粗的等等。都應加以注意才好。以上拉雜不文。可是請讀者留意一下。不但能得着明朗的聽取。就是對於收音機的壽命也能耐久。

大空何以是青色呢

雪天裡。通過隧道。或是。外來的陽光。由牆壁透過來時。則雪陽光青青。十分美艷。這是什麼緣故呢？光。經過色地。則陽光的白色光線。爲雪所分析。僅一部青色通過到眼前來。我們知道。空氣圈距離地上。約四十公里。其中以上的高處。是瓦斯水素和氣。的接近地上的空氣成分不同。通過這兩重瓦斯青陽光。僅一部青光達到我們的眼界於是天就青了。

滑稽聯話

每屆除夕。有貼春聯之例某名士仕途失意。流寓京都滿腹牢騷。無聊可洩。於是自選一聯。貼于門外。路人讀之。皆爲解頤。聯云。「放千枝爆竹。把窮鬼轟開。幾年來被這小奴才。擾累俺一雙空手。」「燒三柱高香將神財接進。從今後願我老天子。保佑我千萬財主。」又有清時戊戌政變後。有士子日。如之何如之何！」。「佛云不可說不可說。」……

不要溺愛子女

父母于子女的愛。是世界上最眞摯淳樸熱誠的愛。所以天下父母無不愛其子女的。但得了令郎令媛。會不尤其是慕吉祥之少。子息幾幾期而然的過份貢見。某一個聰明智力超越。成績最優。往往會使父母偏愛。溺愛。尤其子女當中。某一個最聰明。或是某一個。善得歡心。或是某一個。

母親們。骨肉心重。溺愛的結果。會葬送了孩子的前途。

五六歲的孩子。便學會般口罵人。或見人總纏纏不已。不懂禮貌。或因太「溺愛」而養成孤僻的性。據心理學家的意見。一般寡言語。不善處世的孤獨者。大都是母親溺愛的結果。因爲幼時。時時受母親寵愛慣了。事事任意。一且成人踏入社會。人情。事故。完全不慣。稍不如意。即易厭世。

慣世而變成情性孤僻者。尤其是驕縱奢濫者。任意揮霍的公子少爺。十之八九都因幼時受溺愛。一事無成。反學了傾家蕩産的本領。所以聰明的父母。對於子女的警惕。善導。耶小心注意。認識執行。愛之以德。對子女有過錯。要解釋利害關係糾正錯誤見解。對子女優秀智能。要使他保存發揚。勿自滿自驕。勿因個人之好噁。有所偏袒。致貽誤子女之前途。(巴玲)

南方寶庫婆羅洲(二)

廣局與常識

除這油田以外。尙有數處油田。等待調查。大東亞共榮圈裡。煤油資源。已不成問題。所缺者。祇是製油和輸送問題其次。首屈一指的產物。則是膠皮。戰前北婆羅洲輸出年額。約四萬噸。大部分屬於所謂土人膠皮。大抵以西布地方(錫蘭拉瓦克中部)爲中心。近十年間急遽發達。經營者主要是華僑。此外。便是若干英人和馬來人。作小本經營者。倘如此地吸收大量工人。開拓新局面。便可立即解決。次再。木材。乾椰子。椰子油等椰子生產品。也不佔少數。

婆羅洲全島。爲密林所被覆。由飛機向下看。幾乎瞧不見田地。道路。禿山。草原。大地上完全爲密林所被覆。因而。木材資源。可謂豐饒無盡。其中。造船材。建築材。製紙紙材。人造絲紙漿材。……有審有。取之不盡。用之不竭。……樹皮鞣是這地方的特產之一。鱷魚。斷蜥皮等原料。也輸出得非常之多。可惜的。則是農業水產部門。多被放棄。不僅是米。玉蜀黍。甘蔗。黃麻。苧麻。棉花……一切農業方面。須待獎勵和指導。而陸路交通不便。仍然有待改設。總之。決定今後婆羅洲建設的最大因素。是人口資源。但這較大島。僅二百萬。未來的光明。就在人口實測了。

衛生

窗戶常開調換空氣

1。我們在屋子裡的時間長久了。屋子裡的空氣漸漸混濁。不適宜於呼吸。

2。屋子的空氣不潔。那麼。溫度濕度。都比屋子外邊高。容易使人發生感冒。

3。屋子裡有爐火。火爐。或煙。空氣中更易充滿炭酸氣。其他有毒的氣體。有害於健康。

4。在多人聚集的場所。如教室。禮堂。空氣尤易污濁。

5。屋子裡的空氣污濁。易使人發生頭痛暈眩等症。窗戶常開。空氣流通。

嗚謝 治愈經血不調

敝人於未結婚時即患經血不調行經腹痛、未時經脈極少及結婚一年之後月經不見了、腹內有病塊疑是有孕至五六個月腹中益覺膨脹飲食無味面黃肌瘦方知是病經各醫診治均說是乾血癆症敝聞此言更爲可怕各處求名醫贖靈藥無日無之如此者二年有餘對敝之病毫未見效尤爲重了又加咳嗽心忙心跳午前脊背麻冷午後燒熱滿身起白屑類似魚鱗狀腹中之病塊時常攻痛每逢發燒連頭都疼終日愁悶只待一死而矣不意表姊由奉來舍見敝病之危險伊言奉天國瑞藥店有婦科特效藥名爲福康育他用過勸敝試服無精打彩的購了兩盒服下真乃奇效驚人經服一盒熱度減退病塊見小及服兩盒之後飲食增加精神爽快連服五盒即愈矣一年之後又生一男孩肥胖可愛回思敝病之苦化錢若干百醫不效數年之病靈藥治愈化錢無多又得一兒真是幸中之幸喜之不盡無以爲報特將小兒照片及經過之病狀治愈之實驗登於報端以表申謝並介紹女同胞患斯疾者速服此藥早脫病苦請爲一試便知敝言之不謬也福康育每盒十四付十二元六角外埠函購另加郵費四角

購藥處奉天市小北城門外西頭電車路北國瑞藥店

鳴謝人吉林得勝街一〇四號　劉趙氏謹啟

好後得子

皇郊祭大典

建國節舉行・天壇景物莊嚴

在國都杏花村順天大廣場北邊的郊野、正是十年前的三月一日舉行即位大典的郊祭場聖地大壇、在建國十週年的佳年、把他列為建國史蹟、第十次的建國節眼看着就要到來了、初春的陽光、和煦煦的照着大壇的四周、不盡使人生出無限的感慨來、回想康德元年一月一日正在這聖地設置雄大的郊祭場、做着古式排列着大地日月的神案、當時正當春寒料峭冰雪未消的時候、焚起的榮薪火光冲天、在莊嚴肅靜裏奉行郊祭大典、於此東洋的一角、堂堂冠絕世界之順天安民、萬邦協和之大滿洲帝國、榮幸新發足、現在若於此地站立時當時在一望無涯的寬潤之聖地近傍、可說是大滿洲帝國偉大之躍進的國務院、治安部等各官廳、德意泰各國公使館、以及宏壯的宅邸林立、碧空中有渦謳歌萬邦協和之大理

想的大滿洲帝國、以及日德意泰等國旗、在空翻飛揚、劃為新宮廷御造營地之安壯的御用地中、有建築殆半的豪壯假皇殿、又有受早春的陽光蓬蓬萌芽的草木、此處彼處點綴着為藥山所植綠松、於萬物更新的佳日、眞是景色倍潤、尤其已於十年前的今日曾舉行偉大的大滿洲帝國之最初的大祭典、於今已十易星霜在激變之世界動亂中、自建國以來、隆隆的國威輝耀於東亞的一角、更為共榮圈國家群的基礎、邁進新的世界史創造、更在今次大東亞戰爭、向第二建設毅然出發的滿洲國同時迎此佳日、劃郊祭場大壇故址、於感激之中、將益表現大滿洲帝國萬代的光榮、

照片 為建國史蹟的大壇址

謳歌樂土的四千三百萬

文化閃爍築金字塔

震驚世界十年飛騰如此！

由於世界新秩序建設導火線之滿洲事變、在東亞一角、我滿洲國誕生、經過去十一年軍官民的一致協力努力、與日本之援助、順調發展、今迎三月一日、建國十一周年之建國節、而政治、經濟、文化等、國勢飛躍的發展、實世界的驚異也、諸般建設之同時、致育社會文化設施之充實、民生之向上、比較建國當時、相差至巨、而謳歌王道樂土、向大東亞戰爭完遂邁進、日夜孜孜於生業之國民、較諸軍閥時代、如隔世也、茲以建國當時與現在之各種數字比較、在教育設施、初等教育、學校數一萬一千校、兒童數六十六萬名、現在學校數二萬三千餘、兒童數二百萬名以上、中等學生在建國當時為四萬七千名、今達倍數之八萬五千名、大學高等教育、大同元年僅三校學生數百七十一名、現在二十校、學生九千名、學校之外、社會成人教育之圖書館、民衆教育館、民衆講習所等、亦大充實、因政府及關係機關、澈底識字運動、文盲逐年減少、又國民厚生保健上不可缺之病院、建國前無公立者、現以各縣一病院之方針、全滿各縣、已有公立病院十分之八、醫師數之增加、遞多於十一年前、國家中樞神經之電報電話、建國當時、僅三百六十三局、電報局現在千二十四局、電話信數約為五倍、電話以前為二百四十八局電話局、僅三萬三千二百五十三加入者、現在局所數五百五十一、加入者十二萬四千六百五十四、又戰時下强有力宣傳戰武器之無線電放送事業、建國前僅有四局放送局、現在十八局、殆皆二重放送、不分晝夜、從事文化之戰、建國前僅五千八百名聽取加入者、現在有五十萬餘、國民文化設施之電影院、建國前日滿系共八十家、現在二百家以上矣、

明示"一德一心"大義

日議會報告滿系官吏捐俸獻金

銃後之赤誠・海軍極度感謝

【東京】於廿六日之日議會貴院預算第四分科會、由海軍當局、報告關於中國事變勃發以來、至本年二月二十日、向海軍寄贈獻金品之概況如左、並表示對國民之熱誠致感謝之意、

『中國事變勃發以來(迄至本年二月二十日、向海軍寄贈之獻金品概況、國防獻金約一億六百二十萬圓、恤兵金約六千四百八十六萬圓、學藝技術獎勵金約一千百二十三萬圓、外有恤兵品、約二千五百五十萬件、軍需品、約五十三萬件、此價格推定約為一千四百五十二萬圓合計達二億五千二百六十七萬圓之巨額、受理件數、為二十六萬一千件、依人數計之、實有數十萬人以上之國民各位、以赤誠熱烈獻金、尤以當開戰一周年之昨年十二月八日、直接於海軍省受理之金額、約為百六十五萬圓、獻納者突破一萬人、再者、此際有欲特別報告者、有由朝鮮同胞獻金、約一千七百五十四萬圓、台灣同胞獻金、約三百四十九萬圓、滿洲國人及在滿同胞獻金、約二百十七萬圓、藉此機會、對全國民之熱誠、敬表滿腔之謝意、將獻金額、以中國事變大東亞戰爭開始以來作分別報告、則中國事變、八千二百二十三萬圓、大東亞戰爭、一億五千五百九十二萬圓其使用之內容、首以國防獻金而言、迄至今日製作者、計有飛行機一千百三十九、戰車、自動車、機關槍、聽音器、鐵兜等之兵器類四千二百八十六、內火艇三十四其他尚有用於各研究室之施設者、此等之兵器在損耗時、為永傳國民各位之熱誠、於海軍方面、以同一之命名兵器、加以補充、茲再以率直之報告、在全國各地建艦獻金運動極形活潑、以獻金額達到三百五十萬圓、以適當機會、實現相當之軍艦、次者關於恤兵金、第一出征軍人之慰恤、例如購入電影、特別往復明信片、留聲機、日記帳、扇子、雜誌、圖書、其他娛樂用品、向艦船部隊配給、第一線將兵、因最希望單行本、是以由作家之協力、發行『軍艦草紙』第二傷痍軍人之慰恤例如病院娛樂施設或付與職業就勞教育費、關於學藝技術獎勵金、為獎勵學術而予以賞金、第二充當航空機、發動機工具、特殊鋼、其他各種金屬材料等之研究費、獻品有慰問袋、慰問文、雜誌、繪畫等約二千五百廿六萬件、就中有由著名之畫家、獻納諸多之繪畫、裝飾在艦船內、以慰將兵、鋼、鐵、其他之金屬類獻納、亦頗多、均迅速活用、再者、食糧品、軍犬、軍馬等之軍需品獻納、為數亦不少、西南太平洋方面之將兵、對於菓子、其他食糧品、因該地頗有發洋、是以欲贈與僻遠救導、以最近而言、如靜岡縣之木造船工以休日之班工作、所得薪金、向軍部獻納、又滿洲國之僻地滿系地方官吏、多有以數月分之薪俸、即數獻納』

⑥

自興材巡禮

現任和尚村長、為金冠英氏、金氏方當壯年、為孤家子之旺族、其人品及識見均為當地人所推崇、而對治理村政方面、多得山崎指導員之贊助、而山崎氏為日本農林專門人材、由康德五年任該村指導員後、即依照先進邦家農村進化之實地經驗來努力於和尚村而途發展、同時除去村庶政外、在現代之需要下、對自興村育成是費盡了心血、用盡了全力、才由客歲製定了和尚村第六建設六年計劃、這種建設重點即在

增產方面 着手這增產目標在全村可耕土地面積裡、決定普通農作物增產五成、特用作物一成、在增產方法、有左列的三項

一、施肥量(自給肥料)二成增加

二、種數更新並消毒澈底

三、栽培技術改善並管理完全、在增產方法中第一項自給肥料這是山崎指導員和助理員陳國羅依據農村實態和以往經驗所發明的新方法、這方法是堆肥、在過去和尚村、尤其是各村、對利用肥料上、不大注意和方法改善、在和尚村成立伊始山崎指導員曾利用過硫化的配給試驗、那像白面、又像面鹹般的東西、村人都在迷惑着可以利用嗎？禁不住山崎氏和陳助理員的勸告利誘導、終於大膽的試用、結果到在秋收的時候、和尚村民歡呼的成功了、硫化肥料眞好、較往年多打好多的糧、由此村民多喜利用硫化肥料、然而在現代這物資缺乏的聲中、肥料尤其是硫化也成了不可多得的物品、山崎指導員和金村長說過不能因為肥料、小便影響了我們的增產計劃、於是發明了以下之法

堆肥鄭雛進更電化全村

盡力理想村的增產

蓋平縣和尚村視察記(中)

堆肥方法 是利用優良的青草把它割來、放置在豬圈或牛馬棚裡、撒水洒上灰和土、由豬牛馬去作踐、在十天後草爛了變便成了土糞、樣有素發力也會研究過夏天裡的草、造土糞是再好也沒有、因為那時草沒成熟、容易造、並且草籽也沒成熟免去播散在田地裡再生草之弊、這方法是村屯、和牌、在夏天裡督勵全村各屯民衆全體動員、不論婦女幼兒一同下鄉割草、這不但完成了堆肥任務也正是

皆動運動 婦幼工作的一個先驅、該村計畫、在本年堆肥每一家至少在五圖以上、這方法也希望在全省或是全國來仿效一下一定有相當的效力吧、這堆肥方法中附帶也就是養豬一個機會、在該村生產部門裡有一種農村副業也是應當大書特書的一件事就是

照片上孵化場內之情形 下孵化成功之雛鷄

電化事業 在和尚屯一處有四家在孵化雛鷄、由于某為中心結成了組合、現在和過去的孵化法、有採用舊制用泥作成高約三尺以上爐子、下面升之炭火、中放卵管、裝上鷄蛋用適宜溫度、每天三次用人功用使化、七天後便照視孵化程度、然後放在稍微柵內、在廿一天便孵出雛鷄、這四家一年的產量在八十萬頭以上、而鷄種十分之七為萊克亨種這實在是農村副業中一大補助現在已經入手、化、在半月後便可看見這時代雛鷄上市了、而在山崎指導員為大衆事業上着想、為了興起滿洲農業、更為了完成和尚村之興農大使命、決定對孵化以及全村蔬菜種籽利用電力、現在電力機已經購到、而決定在本年內完成了這偉大電化全村大事業所以村人都在慶幸着、等待着、這理想中農村樂園實現呢、

可驚的偉大生命力

甘地翁神智清醒將完成絕食念願

【里斯本電】關於甘地翁之健康、二十五日會於孟買州政廳發表、無有任何變化之健康書、據普納轉路透電訊、翁二十五日朝、以海綿濡水、按摩全身、故傳稱其意識極為精神、傍晚、除會見慰問者外、不多開口、翁之絕食、以印度標準時間觀測、至三月三日午前八時(滿洲時間三日午前十一時半)遂了、關於翁之健康、漸抱樂觀、迄廿五日據所屬醫師傳稱、翁已平安遂行絕食矣、

風箭

△……甘地絕食、再過三天、就到了他所預定的期限了、聖雄是屢次以絕食作鬪爭的也屢以絕食獲到勝利、然而當此世界大轉變的時期、是印度人以全力爭取自由、擺脫英國永年桎梏的良機、他在這大時期裡、作此最後一着的鬥爭、一方要把全印同胞救出苦海、一方要把英人殘暴、痛淨無遺、意義的重大、不用說是為人們所深重解的、

但是他以逾高齡的年齡、作這以生命相賭的力鬥、實在使人們耽心他能不能完成偉業、據說、現在他發揮稀奇的生命力、病軀漸呈佳兆、再過短短的三日、就可完成了、我們由此証驗出來、偉人的毅力、到底自有其偉大、

我想甘地在復食以後、偉大的開始了新活動的時候、英國政府當還在固執甚不釋放的成見、然而、那又有什麼用處？(圖為甘地翁近影)

戰時增產之新覺悟

本溪縣聯合協議會堂堂開幕

繼遼中縣聯後之本溪縣聯、二十六日午前九時半始、於本溪湖市公署會議室開會、時屆定刻、於省本部長代理松井省本部員、及奉天省戰時生產增產本部副部長田興長(文書科長)並縣本部長、劉連瑞縣長、同副本部長、平山節副縣長、以下分會代表三十八名、本部員十五名、縣聯處理委員七名計、六十名評議員出席之下、田中縣本部事務長致開會辭後、舉行嚴肅聯合協議會開會式、向節於會場正面之日滿兩國旗敬禮、國歌合唱、捧讀賜與協和會之勅語、時局詔書後、松井省本部員代讀省本部長訓示、對於本年度縣本部員及同分科委員會、由劉縣本部長授與任命書、迦斯對於戰時增產之縣聯、具有新覺悟之開會式終了後、即由劉本部長致辭曰、

本年度聯合協議會、實為協議檢討集結三十萬縣民協力之一大國策之農產物增產對策者也、

劉本部長

結集評議員各位之衆議、完成宣德達情之成果後、副議長任命商工公會理事中谷保太郎氏、及出席於中央舉開之農產物增產全國會員大會代表孫友善氏、三正副議長就任致辭後、田中議長就坐於議長席、評議員出席、設置文案起草、文書處理、議案處理等各部委員會、同時任命委員、復於午前十一時半攝製紀念撮影、午前日程即告終了、稍事休憩後、午後以中谷副議長為議長、縣本部運動方針後、由平山副縣長、浦與農合作社理事長、說明所管各事項、施政業務方針、省公署當局施政方針、統由二月十日出席新京舉開之增產推進全國會員大會代表翻譯議員、詳細報告大會經過後、利用午後休憩時間、舉開文案起草委員會經過、對已成增產堅固決意之宣誓文、由正副委員長以日滿文强力向會場朗讀、滿場一致採取、全員立正中、以評議員一同之名、對省本部長宣誓、為增產國策活用、感謝與起、挺身力行協議會成果之旨、後由田中書記長報告議案整理經過、稍事休憩、再開、首由和田久四郎(稽頭分會)氏、提出對於日滿軍警之感謝文決議之緊急動議、對於梅津軍司令官、並邢治安部大臣、身負鎮護北邊重責、日夜默默遂行任務之皇軍將兵、並治安部軍警、拍發感謝電文一事已滿場一致可決、後開始審議議案、上提出議案、關於第一部民生事項、第一號關於昂揚隣組組織運營之件、至午後五時三十分第一日日程終了、(照片為本溪湖縣聯會場)

衆議統裁一致同意完遂道義責任

會場壁間 標語整然揭出時局決意

目指增產之本年度縣市聯

本年度奉天省下市縣聯合協議會、以廿五日舉開之遼中縣聯為首廿六日本溪湖縣聯繼第二陣開幕、戰力增强、擴充生產之戰時國民意識、充溢於協議會場、協議期待之宣德達情制勝增產戰鬪隨鬪爭之精神力遊蕩於全體會場壁上、整然貼戰時增產即一隻槍之時局標語、如實傳說本年度市縣聯性格、由本溪縣聯會場中採來之增產標語、

▲一戶增產一成並要復興二荒地墾耕地、

▲坐而言立而行率以身作則領率增產、

▲舊歷二月初二日街村舉行豐年祈願祭、

▲完成後防兵站基地任務而取最後勝利、

▲發端家族會議精神協力增產政策、衆議統裁一致同意完遂道義責任、

防衛是安民
防衛是愛民
國防如金城
大家永安寧
柏內洋行

聘請日語教師
一名(日滿男女不限)待遇持履歷書至本校面談
奉天市瀋陽區小南街(三)一八七
維城國民高等學校啓

奉天日滿打字學院招生
程度 國民優級以上 期限 四個月卒業日滿文並學
開學 二月十三日隨到隨收 簡章 函索附郵票六分即寄
校址 奉天大西街營坊胡同三段廿一號

奉天崇文學院續招新生
商業科一年生限優級卒業二年生限國高修業一年以上者
速記科限文理通順者(隨到隨收)
考期二月十三日考試前一日報名截止(簡章附郵票六分即寄)
奉天大南門外備有宿舍鐵路割引電話(四)四三三八番

奉天漢英女子打字學院招生
程度 限國優卒業以上(種族不限)
期限 四個月卒業本校代為推薦職業
開學 二月十三日隨到隨收百名為限
簡章 函索附郵票六分即寄
地址 奉天城內[illegible]路東胡同大樓

初期三月二日開學
日本語專門 簿記
日滿書院
備有簡章函索即寄插班生按程度隨時入學由本院相與定期乘車減價證 地址奉天瀋陽區一心街一段九四號電話(二)三三四六號 又附設簿記教授商業銀行簿記等課程簿記專修科募集新生時間午後五至七

初生雛大豫約
白色單冠萊克亨種
產卵豐富便於飼養
混合雛碩健易於發育 鑑別雛鑑別品確保九五%上 備有價目表附郵票六分即寄 一經預約確守發雛日期決不遲悞
森松養鷄場
奉天市大北街二段五七號(財神廟胡同)
電話四一二七三四番

治愈 瘰癧 鼠瘡
啓者鄙人甥女雅貞患鼠瘡瘰癧病九年多初在脖頸兩邊長出疙疸數個有大有小不紅不疼並未在意每逢生氣或上火疙疸就大連帶前胸腋窩等處均有疙疸去年春天疼痛甚重潰破三處流濃淌水痛苦已極各處診治未見功效後經同事介紹玉德堂有『撲毒丹』專治男女鼠瘡瘰癧特別有效鄙去買來一盒甥女服後大見功效又買一盒藥未吃完疙疸全消瘡口長平病症全愈歸甥二此病九年各種治法花錢若干毫未見效不料服此藥二盒竟治愈歸等感激之餘謹將甥女病態照片登刊登報端謝意並為男女瘰癧鼠瘡者介紹為外埠購者欸到寄藥去信即可不加郵費
撲毒丹 小盒十付六元 大盒二十付十元 特大盒十四元三十付
玉德堂 開設奉天大南關中間利長油坊胡同 支店奉天北市場登瀛泉東路北樓房
謝鳴人奉天大東街七五張煥臣謹

營養的添補當然是產後不可缺少的調養，「若素」是胃腸營養良藥除能强化胃腸組織，振起機能，和大消化吸收，更有大量營養，補添血液，增大分泌乳汁，在短期內，即能恢復母體固有的健康，為身體健康，為嬰兒哺乳，請服若素。

因生產自然要耗去很多的血液之外，還要準備分泌乳汁以哺小兒。

奉天市信濃町十七號・若素製藥株式會社

用本品化粧有爽快感覺、造成活潑潑之青春美肌
洗臉後、入浴後、豫防肌膚粗糙、化粧下

KING OF KINGS

愈老愈壯

精氣缺乏 腎虛髓虧 陰萎早洩 夢漏遺精 陽氣不足 一切老衰 性感不滿

本劑含有漢方高貴珍藥及據內分泌學理而所配合之性乃生殖腺荷爾蒙與中樞腺要素發揮神秘的靈能。

故自超勝手向來補精强陽劑等刺戟或勉强性藥品。實根本補充永久的精氣，又使生殖器官自體復生旺盛。

中年以上人士所發生的一切精氣不足性諸症，服之立即作用於腦神經，全身神經組織，使之旺盛活動又作用於精力官能中樞－生殖腺－生殖神經腺，使之銳敏强旺，因之精力分泌及性的全機能活潑起來－的結果，最安全而神速的獲得至上之美！性官能的滿足。任憑如何精缺之人亦立即返老回春。尤其性感不美，行房過度等，其効誠如神。

小瓶(一〇〇粒) 中瓶(二八〇粒) 大瓶(六〇〇粒) 各地藥房出賣

最强効生殖腺荷爾蒙劑

更愈補精素

東京市芝區通新町十三番地
總批發處 合名會社 河原商店

KING OF KINGS

明徵國體涵養師道
特開師道中等學校長會議

奉天省公署、爲依據教育振興一部改正及康德十年度省下各中等學校之經營、乃定於三月十七日至十九日、亘三日間、在省立奉天第二女國高講堂、召集省內國立師道學校及省立中等學校正副校長（但無日系副校長之校可由首席日系教師代理出席）舉開本年度第一回中等學校長會議、其會議事項如左、

一、日程
第一日 國民儀禮、訓辭、致辭、來賓祝辭、指示事項注意事項、
第二日 諮問事項應答、聽取事項應答、質疑希望協議懇談事項、特別講演、

一、諮問事項（用日滿兩文應答）
明徵國體之本義、便銘刻於心境之具體良法如何、
「說明」
欲明徵國體之本義、必應行振作國民精神者、乃於決戰體勢下、成爲思想對策上之根本問題也、而我國建國之淵源、務於惟神之道雖已明徵、然對於中等學校學生、爲使建國精神明確且使其銘記於心境者、乃甚於指導者之莫大修養努力及創意工夫之周密準備爲必要也、關於此點之指導具體方法、徵求各校之意見如何、

一、聽取事項（用日滿兩文應答）
（一）各校共通事項
1、關於教職員之鍊成、擬於各校內特行經營施設之事項如何、
2、關於各校使學生對於時局認識之深刻化、擬特行經營施設之事項如何、
3、關於各校、擬使學生之日語程度向上、特行經營施設之事項如何、
（二）師道學校
1、關於師道學校學生之師道精神涵養上、擬特行經營施設之事項如何、
2、對於師道學校學生之村教育之識見並指導能力之充實問題、擬特行經營施設之事項如何、
（三）農科系國民高等學校及同職業學校、
1、爲遂行戰時農產物增產國策參加協力農科系中等學校、擬特行經營施設之事項如何、
（四）工科系國民高等學校及同職業學校、
1、爲遂行戰時工礦增產國策、參加協力工科系中等學校擬特行訓練云、

協議員爲先覺意識者
省下縣聯協會紀井事務長激勵詞

本年度奉天省下七市十四縣聯合協議會、以昨（廿五日）濱中縣聯合協議會爲始、省本部事務長紀井一氏、値戰時市縣聯開幕之際、發表激勵省下會員談話如次、

市縣聯合協議會、乃各市縣之會員宣德達情之最大協議會、協議員、會員、爲先覺意識者、換言之協議員即各市縣國民之陣頭指揮者、本年國策以生產增強爲目標、會運動乃與政府施策達成表裡一體之實踐運動、市縣旗、皆對此須以協力、應活用其運營者亦爲當然、協議員、即吾等會員從往協議會之代表、協議員之言予行者乃吾等會員責任所予達成之事也、奉天省、爲滿洲建國發祥地、是萌芽協和勵運省復爲考查課題現下滿洲國生產基地之職增力強之地、達成國家最重點省者、乃能得各方面斷言之所致、會員者、應爲國民先達者最後要望於等爲向增產再出發之會運動實踐云、

文筆人國軍參觀團
參觀新京高射砲隊

【新京】治安部滿洲國軍報道部主辦之京中文筆人國軍參觀團、其參觀日程第三日之二十四日午前十時半至國都南端第三高射砲隊、入軍官集合所稍憩後即由參觀者代表向部隊長致來隊之辭、並由遠藤部隊長對一行致辭、嗣由毛利少校、於同所說明部隊之概略歷史、任務及訓練、嗣後由連長引導、參觀內部並部內經紀工場營務室、兵器工場、販賣所、炊事場等各種施設、至此午前日程遂告終了、正午一向與軍官、軍士、國兵會餐、食堂內之軍民一體、和氣藹藹風景、爲從來所未有、尤其飯後之懇談、大家談吐風生、恰似展開一幕文武交驩劇、次自午後一時三十分起、一向赴營外練兵場、參觀高射砲連、及照空連教練並演習、砲擊隆隆、機槍響喧、飛機飛翔於大空、照明……

黑河省署爲促進地方行政向上
以北邊鎭護農業增產之目標
開全省縣長會議

【黑河】黑河省公署爲促進地方行政之向上、以北邊鎭護農業增產之目標、決定由第一線之國防縣、乘適合國首展開一大農作、增產運動、同時爲該運動之具體化、並溯各縣應時局之要請、戮力同心邁向行政自興之途計、故定本月二十六、二十七兩日間、在省署講堂舉開全省縣長會議、藉以討論本年各縣當前要務、磋商增產之推進方針、又當縣長會議後、擬於三月上旬繼續舉開各縣副縣長會議、與謀本年地方行政能率之加强而聖戰之全力云、

視學官懇談會
定於三月一日開催

【吉林】吉林省民生廳定於三月一、二兩日、開視學官及視學懇談會、協議左記諸件、
△省教育方針之件、△興農教育之件、△省行事預定之件、△實驗中心學校運營之件、△改正學校規定之件、△自興村中心學校之件、△康德七年度初等學校教育改正處理之件、

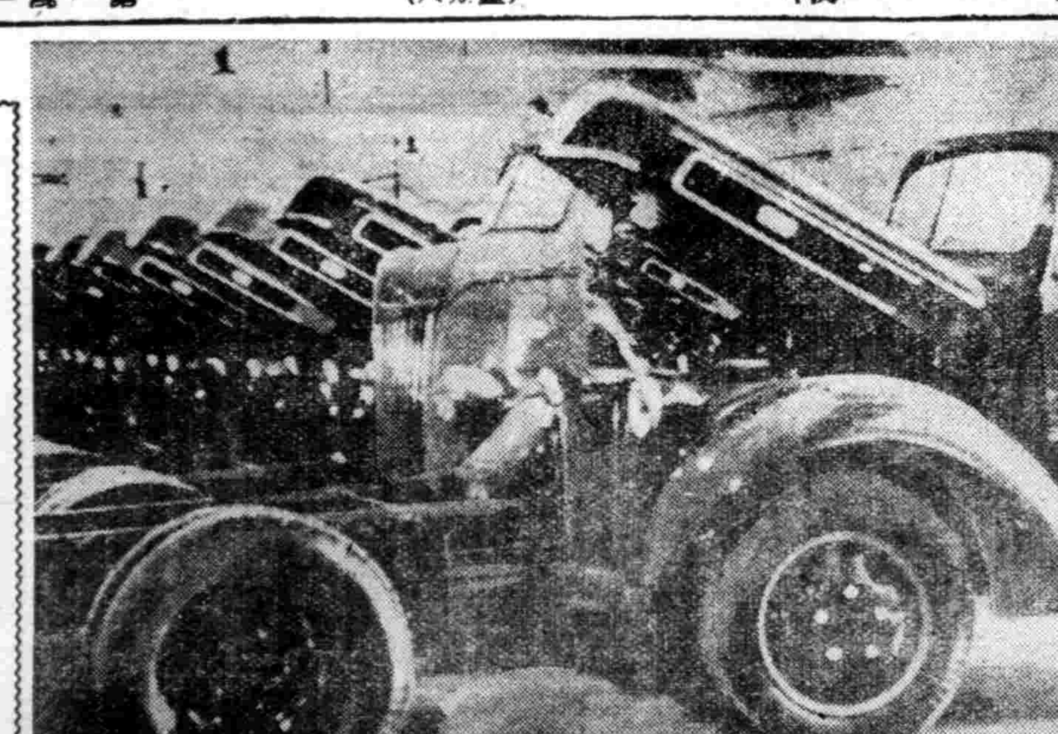

昭南福特工場現已更生
改爲皇軍部隊兵器倉庫

一轉敵之兵器廠、爲皇軍之兵器庫、這是昭南山間的福特工場呵！只有該工場是播寫大東亞維新歷史之示標、自昭和十七年二月十五日午後在扶馬立山中獲落日旗以來、在數個月前後的十八時五十分（柏尼「山下、伯西華會見」以歷史的瞬間發轉機、擔却敵性暴戾氣氛之福特工場、張正義之師、皇軍將兵的百室、開始紛擎了、因復舊工作、繼續保加倍之工場能力、啊！皇軍之兵器庫、又開放鐵製的花朵了、（照片、即在該工場中構造終了之自動車羣）

繞陽河治水工事將本年施工
錦開治水委員會
治水關係各廳科長均列席

【錦州】由康德六年度起實施之繞陽河治水事程、由本年度起開始本格的施工、以圖謀其圓滑的完遂、故廿四日於交通部錦州土木工程處中央板上水路司長照井治水調查處長太田營工工木土工程處長、奉天省講江建設廳長王委員長（省長）篠原副委員長（次長）野澤幹事長（省總務科長）盤山台安新民阜新北鎭各正副縣長及協和會鐵道局關係者多數出席下舉開治水委員會、右治水工程爲治水國策之遼河水系大理水事業之一環、應時局下國家的要請於增產與貢並開拓政策關聯上重要性日異加重、此次委員會其使命非常大也、議題如左、
一、康德九年度治水事業之實績、
一、康德十年度治水事業之計畫、
一、所要勞工之供出與勤奉制之運用、
一、用地買收、
一、懇談、

縣署擬於四月起
在各村建築義倉

【承德】縣公署民生關係側爲期存儲糧穀、以備荒歉時而濟民食計、曾於管內主要村設有義倉、每年徵收倉穀、於青黃不接或遇災凶災害時、貸放以維民食、雖已往辦理之成績甚佳、然仍有加以整理之必要、期澈底達成建設義倉濟民之目的、茲該署除近日將着手整理各街村義倉外、並擬於本年四月開始於各村建築義倉、俾資倉穀徵收及貸放時便利、而爲村民謀福利云、

省署爲達成禁煙計劃將召
各縣保健股長會議

【黑河】以强國主義、滿上禁煙政策之黑河省、由於當局努力推行之結果、省內吸煙者日見減少、鴉片癮斃密賣亦甚告絕滅、數年於茲斷禁實績、可謂斐然可觀矣、黑河省公署保健科茲爲達成禁煙計畫、力圖保健行政運營萬全起見、是及預定來月初旬、招開本年初次之各縣保健股長會議研討煙政實施途上應行施策事項、並以刷新各縣禁煙指導人員之目的、由省方與各縣進行種種協議、以資提高禁煙指導者之素質、而明地方毒品斷禁之完璧、一方復鑑於戰火瀰漫全球之現在、世界各國莫不躍起提倡人資源確保運動、際此之秋我國基日滿一德一心達成高度國防國家之精神、故對於人資源當前第一急數之國民保健問題、亦斷不能稍予輕視、因此者保健科始以與國民健康有切實關係之禁煙問題爲中心、舉開保健股長會議、是以殖値期待、

營口金融合作社
支社長事務交接

【營口】營口營內金融合作社新以二月份轉調新支社長白士元、營口金融合作社支社長白士元氏、日滿充營本社調科長、後任決定蓋平支社長渠正熱入十郎左衛門氏、昨二十五日施行新舊之事務交接、白士副科長預定三月初旬赴任云、

經奉公班分送
酒類單配票

【大連】關於家庭用之酒類配給、向在新曆年關之前、曾行特別配給、今後州應一般之需要、州廳生必課、特計畫酒之配給新體制、即自三月起、由當局分發單行配給票於一般家庭、依同票公平的配給、大體每戶以一升以內、單發票近經奉公班分送與家庭云、△配給量每戶一升

無線電

二月二十七日（星期六）

七、〇〇（新京）報時、國歌、新聞、建國體操 七、三〇（大連）初等日本語講座、高等讀本 八、〇〇（新京）唱片一、鋼琴獨奏1、幻想的圓舞曲 2、圓舞曲C短調（蕭邦作曲）二、宮內樂四種古樂器奏曲第五（貝多芬作曲）二、輕快調（貝多芬作曲）一〇、三〇（新京）經濟通訊

午 〇、三〇（新京）報時、歡樂讚續（奉天）平谷調大鼓十粒金丹（九八）丙伯之 一、〇〇（奉哈）新聞 一、〇〇（新京）經濟通訊 四、〇〇（新京）新聞讚續（奉天）食料品小賣價格 五、五〇（奉天）國旗新聞（本溪湖市）六、〇〇兒童時間（新京）一、新聞（營口）二、童話劇影子王維外三名 六、三〇（新京）中等日本語講座五百木元 七、〇〇（新、奉）報時、新聞告知、東帝的勝利、夜間節目預告 七、三〇（營口）歌曲一、桃花紅、二、拷紅三、讚歌曲歌四、深閨吟五、紫荊樹六、麗麗歌……

全滿稅務協議大會
昨在撫警講堂盛大舉行

第十五回全滿都市稅務協議會、自二十四日起二日間在撫順市警務處講堂開催、第一日由中央側經濟部稅務司全重地方稅科長、陳國務科事務官、總務廳濱田地方處參事官、撫順市三村庶務科長、李財務科長、赤池撫順稅捐局副局長等及全滿各都市財務關係者七十餘名列席下、自午前十時由撫順市三村庶務科長致開會辭、國民儀禮後、以三村庶務科長爲議長、其於各都市提出之議案而行協議、

△午前中
一、第一號議案（阜新市）關於市民捐之賦課標準、以資力之寡富方法對納稅義務者依使用的家屋租價格、斟酌在其適當範圍內增減、對老幼不具廢疾者依其申告、而請求適當控除方法
二、第二號議案（遼陽市）對滿鐵留守宅及其他之別居家族、考慮課稅標準方法事件、
三、第三號議案（牡丹江市）對市民捐人口一人攤賦課額及賦課標準合理化要望事件
四、第四號議案（奉天市）關於決定市民捐人口事件（依經濟科配給票人口、行政科賣能滿齊之人口、以三科之統計有相當的相差、而爲各市行政運營之一元化、未知各市之意見如何）

關於市民以上四議案而行討議、自午零時半休憩一小時、自一時半又行繼續討議各協議事項、

撫炭爲圖育畜普及
本年計劃設酪農場

撫順炭礦社員會爲圖育畜農業之普及、對社員並其家族而使供給其新鮮廉價之牛乳及乳製品、以期增加體位向上厚生福祉、在本年計畫設置酪農農場、其設置之計畫將買收撫順縣甲邦村王地、作爲農場而施行牛舍農舍各種施設、於設備完了後、購買毫爾斯坦種乳牛、木曾牛三十頭、將來使其飼育擴張至五十頭、而以毫爾斯坦種三頭爲種牡牛、而着手製造牛乳、一方爲使縣下向農業經營增產途上邁進、豐農村以原價借與種畜、而協力使之養成技術者云、

撫市鮮系輔導委員
開第一回役員會

協和會撫順市本部鮮系輔導委員會、於二十七日午後三時在市本部會議室、開催本年度第二回役員會、在事先而將附議決定本年度輔導運動大綱如左、
▲鍊成部昂揚建國精神、統一國民思想、涵養敬神思想、準備徵兵制度、指導鍊成青少年、普及國語、指導婦人、
▲厚生部確立戰時生活之刷新、保健體育同、指導健全娛樂、發旋互相扶助、家庭問事、職業之輔導、經基於以上實施細則而行協議外、包括委員會市本部委員自動的運營、尤其在今後以能動的熱意以爲主使各委員積極的且以良心的運營之、使爲市本部委員會之下部機構而充分發揮機能、以展開活發的實施運動云、

違反匯兌管理法
現被逮捕取調中

有原籍撫順縣得土村千金堡人之某氏、現住老虎台工人社宅、供職於炭礦老虎台勞務課、管理華工國外滙兌、該氏認爲有發財之機會、對工人之向新中國滙款者、每百圓、則收其二百圓、即去得一百圓之利益、於康德九年六月間、至本年一月十七日止之期間內、前後共計十八回、將滙票賣與老虎台華工顧方繪等外十二名、共計一百零三張、合價四千二百九十圓、內計四十五圓者四十九張、五十圓者五十三張、二百圓者一張、於二月廿四日被撫警經濟科馬警尉補發覺、以其違反爲替管理法、而將其逮捕本處、現正在取調中云、

南北對抗武道
炭都代表決定

三月十日爲親邦日本陸軍記念日、當日在新京神武殿前、開催南北對抗武道大會、而南軍代表選士由撫順支部業將出場之選士、決定如左、
△柔道部＝水光傳六段（炭礦）紺野京五段（炭礦）木原芳雄五段（炭礦）佐佐木永次郎四段（炭礦）久野相良嘉博三段（撫金）森山四海三段（炭礦）中野猛三段（炭礦）大谷悟三段（炭礦）中村健助二段（炭礦）
△劍道部＝武方寅之進五段（撫警）綾戶正義五段（炭礦）奈蒗彥五段（炭礦）氏家一議四段（炭礦）馬場健次四段（炭礦）吉田四段（炭礦）木本弘三段（炭礦）三村權一三段（撫警）品川康一三段（炭礦）

鄰組協力美談

撫順市第二區第六班第二組以山口喜市氏爲組長、係以二十六戶組成、其組員從來以親密第一標語、無論何事均行一致協力、尤其各主婦之親近體然如一家、而行喜樂相共之實踐、若組內有不幸之事件發生、無不互相幫助、則如對生必物資及其他有感不足時、則互相通融之、且於昨年十二月偶九十日之間、而藤井組員連遭双親逝世、而組員全體則同自家父母逝世以溫情相忙料理一切葬事、而充分發揮鄰保後隣組之親睦精神、因此博得模範鄰組之美譽云、

癮士窮極膽敢竊盜
終被撫警刑事逮捕
作案累累現送檢廳將受重懲

撫順市警務處、司法刑事隊、爲肅清市內之治安、曾不眠不休、實施維持治安之搜查網、於客歲下季、曾有市內南北台町地帶之竊盜不休、因鑒及此、撫警司法刑事隊、爲期澈底搜查、正治安維司法刑事十一名、曆勵於南北台町一帶、張值刑檢索久貫之游事盜犯、想仍行潛伏於市內、故行不眠不休之搜查、終於本年一月十一日、在北台町發見滿系男子一名、見刑事隊復脫逃、經刑事隊之追蹤大格門、而將其逮捕帶歸本處、經嚴重取調之結果、據供原籍撫順縣下馬金庄子人、現……
一、在市內北台町一丁目三番地、伊藤清處、竊取物品約値一千五百七十圓之物品、
二、在龍鳳町二丁目一號上坂清一處、竊取約値八十圓之多、
三、在北台町三丁目二、高山庚千郎處、竊取千五百廿圓之物品、
四、在北台町二丁目三、大森正巳處、竊取五百三十圓之物品、
五、在北台町一丁目二、山崎幸太郎處、竊取七百三十圓之物品、
六、在北台町三丁目四、篠原良治處、竊取一百五十圓之物品、
七、在北台町二丁目二、淵田守支處、竊取四百四十圓之物品、
八、在北台町二丁目二、馬淵悅男處、竊取七百三十四圓之物品、
九、在南台町一丁目六、小島鷹雄處、竊取約値七十一圓之物品、
十、在北台町一丁目四、北山之處、竊取約値九十八圓之物品、
十一、在北台町二丁目三、副島促二處、竊取約値二百廿二圓之物品、
十二、在南台町一丁目七、齋藤剛一處、竊取約値千三百八十一圓之物品、
十三、在北台町一丁目三、西川中處、竊取約値七十五圓之物品、
十四、在南台町一丁目七、輕部茂太郎處、竊取一百七十圓之物品、
十五、在北台町一丁目四、左方處、竊取約値千二百三十圓之物品、
十六、在南台町一丁目一、志林左衛門處、竊取約値三十圓之物品、
十七、在南台町二丁目七、藤井平八郎、竊取約値廿三圓之物品、
十八、在北台町三丁目八、中澤孝治處、竊取約値千六百十七圓之物品、
十九、在北台町三丁目二、加藤靜子處、竊取約値百三十一圓之物品、以上共計十九回之行竊物値時價一萬餘圓之物品、此等加害竊盜、現已由撫警偵察文、送交檢察廳云、

撫警對特殊飲食店
經營方針再加檢討

撫警司法科、因鑑及最近未成年之犯罪者屢見不鮮、日前實施一齊檢舉、而將十數名不良少年檢舉、接此次檢舉、本年在咖啡館所落之際、而陷於自暴自棄之行爲、鑑於大陸開發力量而離開故國、其思想上未成熟之青年、但因金錢之生活環境之變化、以致失却生活之安性、而因誤入方向竟陷不健全的享樂慾風、在此人的資材不足之際、後等因略生悔慨覺醒淚、司法科將市內特殊飲食店、社會之落伍者、二十四日由警、以外數家則未予調查、側、發出使其營業之經營方針之嚴重警告、近該科與保安科連絡、執於非時局的營業方針、爲竟不顧未成年者、而因流下、且咖啡館爲追求利潤、對特殊飲食店之經營方針再加以檢討、對整頓業者斷乎滅嚇、而行以最後的處斷云、

本年度關東州
棉花生產目標
各地實施集團栽種

【大連】期應戰時棉物增產計畫昭和十八年度、關東州內棉花栽種面積金、州各地、共計一千四百町步、生產目標預定九十萬斤、對此生產量中、買收實棉、約計六十萬斤、目的栽種地、金州管內大魏家屯、老虎山、普蘭店、三十里堡等地、各地依集團的栽種方法、各部落內組織集團栽種組合、施以栽種計畫、務期收穫成果云、

少婦緣何自殺

【大連】大連市巴町三十六番地路上、於本月二十一日午後九時頃、有行者發見屍體一具、仔細看視、乃係女性、年約三十左右、身被淡刀剃傷、血跡淋漓、頗爲慘、當報告附近警察所、由沙河口警察署、司法主任率領署員、馳赴現場、一方地方檢察官到場檢驗、經檢驗後、判係被害不疑、至於原因、刻尚不明、正由沙河口署究捕兇人中云、

炭都瑣聞

△定例區長會議、於廿五日午後一時在市公署大會議室
△家畜講習會、同日午後二時在商工公會講堂
△滿系事業所得稅申告說明會、同日午前十時在大同電影院
△全滿都市稅務議會第二日同日午前十時在撫警講堂

撫順廣告網

大同電影院　廿五日至廿八日　明星公司新片　合同記　李麗華主演　電話六一八四番

中和園劇場　廿六日至廿八日　大東亞聖戰　空之神兵　滿映出品　電話五二一五番

福興電影院　廿四日至廿七日　華成公司　木蘭從軍　陳雲裳主演　電話二七二一番

大新洋行　撫順市七條通六四　營業種目　代用蠟燭　煤炭代用　廢油渣　車軸油　專家販賣　電話五四三四番

租約聲明作廢
前出租三合興執事人周森名下北塔街四拾八號房間一處其租約業於康德十年二月五日期滿至應作廢無效特此聲明　鄒產人韓扶良張蓋臣

緊要明聲
廿四日登報聲明摘明印刷局讓渡既經理王鳳達出號關於前經理擔保概作無效一切之賬目業已清理完善自接兌日起以後無論何事於敵人毫無關係恐未週知特此聲明
讓渡人 王鳳達 受渡人 平山永浩 啓

緊要聲明
茲因本職外員王恒三行爲不端私自盜取本職非銀行印鑑之圖章在外影射並又竊取已廢之功成銀行切手向各方欺騙等情查其如此違法行爲無論該切手落於何人之手並濫用之圖章及任何事情發生本職概不負責現該人已於本月二十二日在大東區途中基卒業已呈報警署備案特此鄭重聲明聲明人奉天市大西區大西街五段五六號
義和鐵工廠經理 董志尊

醫院急待出兌
本院正當營業中原因院長罹病必須長期修養情願將醫院營業全部出兌希望者請親臨敝院接洽是幸（每日午後四時起）奉天東關區小東街一段山東館胡同　春城醫院啓

爲聲明事
敝號爲營業登記前經理劉星橋及李春昌字鳳林今有高就於二月二十日起情願將身股及資本金完全撤出又股東萬鐘東無意前途於同日將自有之資本金盡數抽出按號內盈虧依數結清此後榮昌與該四人無涉記營業盈虧均與該四人無關嗣後營業統歸買鍔繼續經營特此登報聲明聲明人

重要聲明
啓者敝於康德九年十二月二十日誤開遼陽商工金融合作社小切手第九七四號一紙計國幣貳仟參百九拾壹圓九角五分整因資金不足特此登報聲明該紙切手作廢　遼陽市協和區義慶街一ノ二〇　泰記書局 姜宗學 啓事

遺失支票作廢
敝號茲有興亞銀行興亞街支店號碼爲一七〇八九七、一七〇八八六、一七〇八九四、一七內計一張連同存根兩張開出錢數不詳之支票三張因一時不愼一併遺失除向該行掛失外嗣後落於何人之手敝號不負責恐未週知特此登報聲明　營口市太康區地利街三七號　新民貨棧 謹啓

京城 都藥房淋藥
百發百中・永久根治・神効秘藥
噴噴好評　△試用貳圓　△一星期四圓
男子急性淋病、赤白帶下症、及睪丸炎、膀胱炎、尿道炎、化膿性一切病症、△本藥爲預防花柳病極藥
特許責任本舖京城都藥房　合資會社　奉天小西區惠工街四五〇　都藥房　全滿各埠均有代售

罹患年久的淋病與婦人病（赤白帶症）
△一劑八圓即是　△百發百中　△保能斷根　△永不再犯

奉天副食品株式會社第五期決算報告書
（自康德九年一月一日起至康德九年十二月末日止）

資產負債表（康德九年十二月末日現在）

（資產之部）

借方 科目	金額
現金及存放銀行	二三、五五七·九八
雜項欠款	一一、四四九·六八
應收賬款	五、二三五·三七
諸存貨	八六、九四一·三二
有價證券	三、四八三·〇〇
器具運具及機器	二九、四六六·四三
土地及建物	一〇、六〇七·二九
合計	一七〇、七四一·〇七

（負債之部）

貸方 科目	金額
借入金	四三、九一八·三〇
職員退職慰勞金	三、九五五·〇〇
特別積立金	七、六五五·〇〇
法定準備公積金	四、五〇〇·〇〇
未付利益金	一〇八·〇〇
資本金	一〇〇、〇〇〇·〇〇
本期利益金	一〇、六〇四·七七
（內本期純益金）	九、九〇一·五一
合計	一七〇、七四一·〇七

康德十年一月三十日

奉天副食品株式會社
社長 楊春元

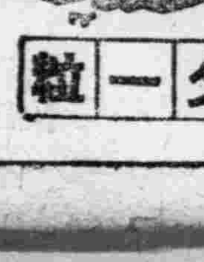

能使心臟胸胃之抗病荷爾蒙增强解除病根挽回眞實之健康

昔時大名武士之護身藥、亦即現代荷爾蒙藥、博得好評用以麝香、犀角、熊胆、牛黃眞珠、及其他數種稀貴配合之救心因含有動植物成分散向內臟吸收之同化力最快、使血行及抗病荷爾蒙分泌旺盛由根本解除病苦挽回健康、乃病弱者一大福音也

特種動物荷爾蒙之膽精藥

救心

（救心）之有効病狀
△苦心臟病之患者 △腎臟及諸病之患者 △胃腸及食慾不振之人 △氣鬱心臟衰弱悸動之人 △腦貧血不安眠之人 △歇斯的里及神經衰弱之人 △苦於心悸亢進之人 △……

朝夕一粒

發賣元 救心本舖 東京

化學的根源治療法

對於球菌性疾患之所謂化學的療法、不僅在其表面症狀之治癒過程非常快速、並且因直接殺滅病原菌病根之故、比較從來對症療法、當自確實。

特別阿爾巴基爾一劑、毫無遺憾地發揮此偉大功効、加之以其安全性—即無副作用之點、及治癒率最多之點、現今獨占斯界的最高水準線、博取絕大信賴也。

二〇片・一〇〇片　各藥房均有出售

急性淋疾　慢性淋疾　敗血症　中耳炎　面疔　扁桃腺炎　一切膿症

阿爾巴基爾（片）

滿洲山之內製藥株式會社　奉天市大和區紅梅町二番地
山之內製藥株式會社　東京・大阪・北京・上海・廣東・香港

KM-38

皇郊祭大典

建國節舉行・天壇景物莊嚴

在國都杏花村順天大廣場北邊的郊野、正是十年前的三月一日舉行即位大典的郊祭場聖地大壇、在建國十週年的佳年、把他列爲建國史蹟、第十次的建國節眼看着就要到來了、初春的陽光、和煦煦的照着大壇的四周、不盡使人生出無限的感慨來、回想康德元年三月一日正在這聖地設嚴雄大的郊祭場、做着古式排列着大地日月的神案、當時正當春寒料峭冰雪未消的時候、焚起的柴薪火光沖天、在莊嚴肅靜裏奉行郊祭大典、

於此東洋的一角、堂堂冠絕世界之順天安民、萬邦協和之大滿洲帝國、榮幸新發足、現在若於此地站立時當時在一碧無涯的寬潤之聖地近傍、可說是大滿洲帝國偉大之躍進的國務院、治安部等各官廳、以及德意泰各國公使館、碧窣中宏壯的宅邸林立、有如謳歌萬邦協和之大理想的大滿洲帝國、以及日德意泰國旗在飄揚飄揚、關爲新宮廷御造營地之宏壯的御用地中、有建築殆半的豪壯假皇殿、又有受早春的陽光蒸發萌芽的草木、此處彼處點綴着爲築山所植綠松、於萬物更新的佳日、眞是景色倍迎、

尤其已於十年前的今日曾舉行偉大的大滿洲帝國之最初的大祭典、於今已十易星霜在激變之世界動亂中、自建國以來、隆隆的國威輝耀於東亞的一角、更爲共榮圈國家群的基礎、邁進新的世界史創造、更在今次大東亞戰爭、向第二建設驀然出發的滿洲國同時迎此佳日、謳郊祭場大壇故址、於感激之中、將益表現大滿洲帝國萬代的光榮、

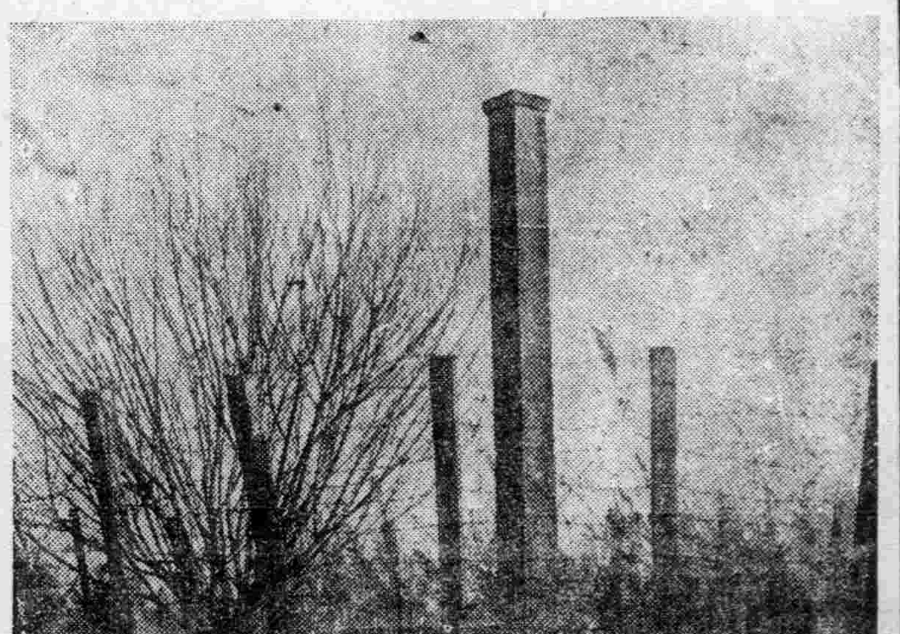

照片 爲建國史蹟的大壇址

謳歌樂土的四千三百萬

文化閃爍築金字塔

震驚世界十年飛騰如此！

由於世界新秩序建設導火線之滿洲事變、在東亞一角、我滿洲國誕生、經過去十一年軍官民的一致協力努力、與日本之援助、順調發展、今迎三月一日、建國十一周年之建國節、更政治、經濟、文化等、國勢飛躍的發展、實世界的驚異也、諸般建設之同時、教育社會文化設施之充實、民生之向上、比較建國當時、相差至巨、兩謳歌王道樂土、向大東亞戰爭完遂邁進、日夜孜孜於生業之國民、較舊軍閥時代、卽隔世也、茲以建國當時與現在之各種數字比較、在教育設施、初等教育、大同二年、學校數一萬一千校、兒童數六十六萬名、現在學校數二萬三千餘、兒童數二百萬名以上、中等學生在建國當時爲四萬七千名、今達倍數之八萬五千名、大學高等教育、大同元年僅三校學生數百七十一名、現在二十校、學生九千名、學校之外、社會成人教育之圖書館、民衆教育館、民衆講習所等、亦大充實、因政府及關係機關、澈底肅字運動、文盲逐年減少、又國民厚生保健上不可缺之病院、建國前無公立者、現以各縣一病院之方針、全滿各縣、已有公立病院十分之八、醫師數之增加、逓多於十一年前、國家中樞神經之電報電話、建國當時、僅三百六十三局、電報局現在千二十四局、電報通信數約增五倍、電話以前爲二百四十八局電話局、僅三萬三千二百五十三加入者、現在局所數五百五十一、加入者十二萬四千六百五十四、又戰時下强有力宣傳戰武器之無線電放送事業、建國前僅有四局放送局、現在十八局、殆皆二重放送、不分晝夜、從事文化之戰、建國前僅五千八百名聽取加入者、現在達其百倍、已五十萬餘、國民文化設施之電影院、建國前日滿系共八十家、現在二百家以上矣、

明示"一德一心"大義

日議會報告滿系官吏捐俸獻金

銃後之赤誠・海軍極度感謝

【東京】於廿六日之日議會貴院預算第四分科會、由海軍當局、報告關於中國事變勃發以來、至本年二月二十日、向海軍寄贈獻金品之概況如左、並表示對國民之熱誠致感謝之意、

『中國事變勃發以來(迄至本年二月二十日、向海軍寄贈之獻金品概況、國防獻金約一億六百二十萬圓、恤兵金約六千四百八十六萬圓、學藝技術獎勵金約一千百二十三萬圓、外有恤兵品、約二千五百五十萬件、軍需品、約五十三萬件、此價格推定約爲一千四百五十二萬圓合計達二億五千二百六十七萬圓之巨額、受理件數、爲二十六萬一千件、依人數計之、實有數十萬人以上之國民各位、以赤誠熱烈獻金、尤以當開戰一周年之昨年十二月八日、直接於海軍省受理之金額、約爲百六十五萬圓、獻納者突破一萬人、再者、此際有欲特別報告者、有由朝鮮同胞獻金、約一千七百五十四萬圓、台灣同胞獻金、約三百四十九萬圓、滿洲國人及在滿同胞獻金、約二百十七萬圓、藉此機會、對全國民之熱誠、敬表滿腔之謝意、將獻金額、以中國事變大東亞戰爭開始以來作分別報告、則中國事變、八千二百二十三萬圓、大東亞戰爭、一億五千五百九十二萬圓其使用之內容、首以國防獻金而言、迄至今日製作者、計有飛行機一千百三十九、戰車、自動車、機關槍、聽音器、鐵兜等之兵器類四千二百八十六、內火艇三十四、其他尙有用於各研究室之施設、此等之兵器在損耗時、爲永傳國民各位之熱誠、於海軍方面、以同一之命名兵器、加以補充、茲再以率直之報告、在全國各地建艦獻金運動極形活潑、以獻金額達到三百五十萬圓、以適當機會、實現相當之軍艦、次者關於恤兵金、第一出征軍人之慰恤、例如購入電影、特別往復明信片、留聲機、日記帳、扇子、雜誌、圖書、其他娛樂用品、向艦船部隊配給、第一線將兵、因最希望單行本、是以由作家之協力、發行『軍艦草紙』第二傷病軍人之慰恤例如病院娛樂施設或付與職業就勞教育費、關於學藝技術獎勵金、爲獎勵學術而予以賞金、第二充當航空機、發動機工具、特殊鋼、其他各種金屬材料等之研究費、獻品有慰問袋、慰問文、雜誌、繪畫等約二千五百廿六萬件、就中有由著名之畫家、獻納諸多之繪畫、裝飾在艦船內、以慰將兵、銅、鐵、其他之金屬類獻納、亦頗多、均迅速活用、再者、食糧品、軍犬、軍馬等之軍需品獻納、爲數亦不少、西南太平洋方面之將兵、對於菓子、其他食糧品、因該地頗有缺乏、是以欲贈與銃後兒童、對國民之赤誠、第一戰將兵感謝不盡、是以有此美意、獻納美談不遑枚擧、以最近而言、如靜岡縣之木造船工以休日『班工作、所得薪金、向軍部獻納、又滿洲國之僻地滿系地方官吏、多有以數月分之薪俸、如數獻納』

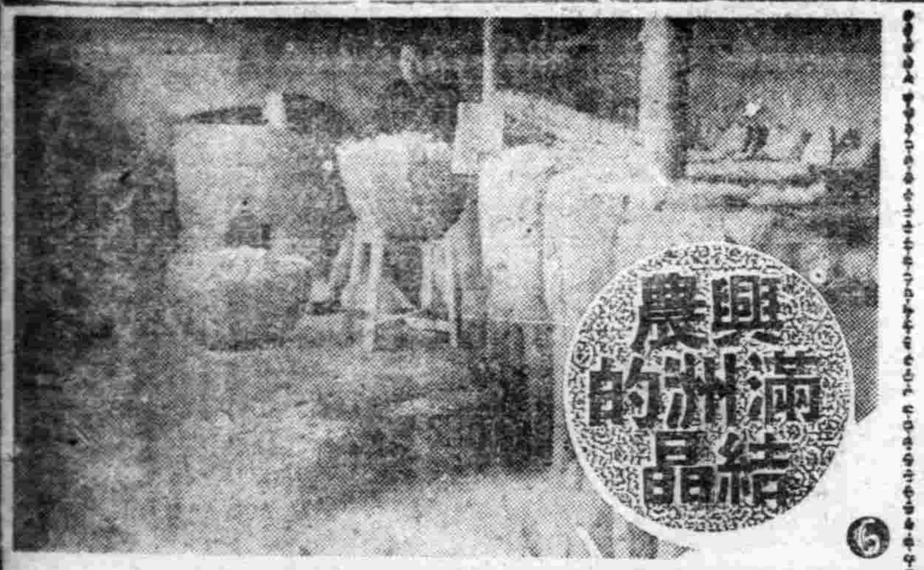

自興村巡禮

現任和尙村長、爲金冠英氏、金氏方當壯年、爲孤家子之旺族、人品學識均爲當地人所推崇、而對治理村政方面、多得山崎指導員之贊助、而山崎氏由日本林業學校出身人材、由康德五年任該村指導員後、依此先視邦、化之實地經驗、來努力和尙村前途發展、同時除去村匪賊外、在現代之需要下、對自興村育成是費盡了心血、用盡了全力、才由當局規定了和尙村第次建設六年計劃、這建設重點則在

增產方面 着手這增產目標在全村可耕土地面積裡、決定普通農作物增產五成、時用作物一成、在增產方法、有左列的三項

一、施肥量(自給肥料)一成增加

二、種數更新並消毒澈底

三、栽培技術改善並管理完全、在增產方法中第一項自給肥料裡這是山崎指導員和助理員陳國福依據農村實態和以往經驗所發明的新方法、這方法是堆肥、在過去和尙村、尤其是各村、也可以說是全滿農村、對利用肥料上、不大注意和方法改善、在和尙村成立伊始山崎指導員曾利用過硫化的配給試驗、那像白面、又像面城般的東西、村人都在迷惑着可以利用嗎？禁不住山崎氏和陳助理員的勸告和誘導、終於大膽的試用、結果到在秋收的時候、和尙村民歡呼的成功了、硫化肥料質好、較往年多打好多的糧、由此村民多喜利用硫化肥料、然而在現代這物資缺乏的當中、肥料尤其是硫化也成了不可多得的物品、山崎指導員和全村長說過不能因爲肥料、小便影響了我們的增產計畫、於是發明了以下之法

堆肥方法 是利用優良的青草把它割來、放置在豬圈或牛馬棚裡、撒水灑上灰和土、由豬牛馬去作踐、在十天後草爛了發便成了土糞、據有蒸發力也曾研究過夏天裡的草、造士糞是再好也沒有、因爲那時草沒成熟、容易造、並且草籽也沒成熟免去播散

在田地裡再生草之弊、這方法是村屯、和牌、在夏天裡督勵全村各屯民衆全體動員、不論婦女幼兒一同下鄉割草、這不但完成了堆肥任務也正是

皆勤運動 婦孺工作的一個先驅、該村計畫、在本年堆肥每一家至少在五噸以上、這方法也希望在全省或是全國來仿效一下一定有相當的效力吧、這堆肥方法中附帶也就是養豬一個機會、在該村生產部門裡有一種農村副業也是應當大書特書的一件事就是

堆肥獎雛進更電化全村

盡力理想村的增產

蓋平縣和尙村視察記（中）

電化事業 在和尙屯一處有四家在孵化雛雞、由于某爲中心結成了組合、現在和過去的孵化法、有採用舊制用泥作成高約三尺以上爐子、下面升之炭火、中放卵筐、裝上鷄蛋用適宜溫度、每天三次用人功用使化、七天後便照視孵化程度、然後放在稀暗欄內、在廿一天便孵出雛鷄、這四家一年的產量在八十萬頭以上、鷄種十分之七爲萊克亨種這實在是農村副業中一大補助現在已經入手、化、在半月後便可有見這時代雛鷄上市了、而在山崎指導員爲大衆事業上着想、爲了興起滿洲農業、更爲了完成和尙村之興農大使命、決定對孵化以及全村蔬菜種籽利用電力、現在電力已經離理、並決定在本年內完成了這偉大電化全村大事業所以村人都

可驚的偉大生命力

甘地翁神智清醒將完成絕食念願

【里斯本電】關於甘地翁之健康、二十五日曾於孟買州政廳發表、無有任何變化之健康書、據普納轉路透電訊、翁二十五日朝、以海棉濡水、按摩全身、故傳稱其意識極爲精神、傍晚、除會見慰問者外、不多開口、翁之絕食、以印度標準時間觀測、至三月三日午前八時(滿洲時間三日午前十一時半)終了、關於翁之健康、漸抱樂觀、迄廿五日據所屬醫師傳稱、翁已平安遂行絕食矣、

在歷幸苦、等待着、這理想中農村樂園實現吧、

照片上孵化場內之情形下孵化成功之雛鷄

風篇

△…甘地絕食、再過三天、就到了他所預定的期限了、聖雄是屢次以絕食作鬪爭的、他屢以絕食獲到勝利、然而當此世界大轉變的時期、是印度人以全力爭取自由、擺脫英國永年桎梏的良機、他在這大時期裡、作此最後一著的鬥爭、一方要把全印同胞救出苦海、一方要把英人殘暴、精淨無遺、意義的重大、不用說是爲人們所深諒解的、

只是他以論高的年齡、作這以生命相拚的力鬥、實在使人們擔心他能不能完成偉業、據說、現在他發揮稀奇的生命力、病驅漸呈佳兆、再過短短的三日、就可完成了、我們由此証驗出來、偉人的毅力、到底自有其偉大、

我想甘地在復食以後、偉大的開始了新活動的時候、英國政府在相當時期、其不釋放的成見、然而那又有什麽用處？ (曉)

防衛是安民 防衛是愛民
國防如金城 大家永安寧
柏內洋行

衆議統裁一致同意克盡道義責任

會場壁間 標語整然揭出時局決意

目指增產之本年度縣市聯

本年度奉天省下市縣聯合協議會、於二十六日本溪湖縣聯盟開之、遂中縣聯爲首、二十六日本溪湖縣聯協議會、充溢於協議會場、協强、擴充生產之戰時國民意識、戰力增議期待之完德遂情勵增產遂貫徹鬪爭之精神力澎湃於全體會場壁上、整然貼戰時增產卽一億槍之時局標語、如實陣說本年度市縣聯性格、由本溪縣聯會場中採來之增產標語、

▲一戶增產一成並要復興二荒地墾耕地、

▲坐而言立而行要以身作則領率增產、

▲遵照二月初二日街村舉行豐年祈願祭、

▲完成後防兵站基地任務而取最後勝利、

▲發端家族會議精神協力增產政策、衆議統裁一致同意克盡道義責任、

戰時增產之新覺悟

本溪縣聯合協議會堂堂開幕

繼遼中縣聯後之本溪縣聯、二十六日午前九時半始、於本溪湖市公署會議室開會、時屆定刻、於省本部長代理松井省本部員、及奉天省戰時生產增產本部 田班長(文書科長)並縣本部長、劉連瑞縣長、同副本部長、平山節副縣長、以下分會代表三十八名、本部員十五名、縣聯處理委員七名計、六十名評議員出席之下、田中縣本部事務長致開會辭後、擧行戰滿聯合協議會開會式、向飾於會場正面之日滿兩國旗敬禮、國歌合唱、捧讀賜與協和會之勅語、時局詔書後、松井省本部員代讀省本部長訓示、對於本年度縣本部員及同分科委員會、即斯對於戰時增產任命書、具有新覺悟之開會之辭畢、式終了後、即由劉本部長致辭曰、

本年度聯合協議會、實爲協議檢討集結三十萬縣民協力之一大國策之農產物增產對策者也、

劉本部長

結集評議員各位之衆議、與完成宣德達情之成果後、保太郎氏、及出席於中央學開之農產物增產全國會員大會代表滿友善氏、三正副議長任命商工公會理事中谷議長就任致辭後、田中議長就坐於議長席、評議員出席、議案處理等各部委員會、同時任命委員、復於午前十一時半攝製紀念撮影、午前日程即告終了、將事休憩後、午後以中谷副議長爲議長、方針、稍由十一時半宣告開會、由田中本部運動方針後、由平山縣本部長說明本年度計畫之及會之現況、並本年度書記長說明事項處理事項、縣本部長、湖市長、經理合作社理事長、說明所屬各事項、施政業務方針、省公署當局施政方針、繼由十五日地域代表、大會代表報告議案全國會員大會經過、繼由日滿文案起草委員會經過、對已成文案堅固決議、由正副議長意之宣誓文、由正副議長、會經過、對已成文案堅固決議、以日滿文強力向會場朗讀、滿場一致採取、全員立正中、以評議員一同之名、對省本部長宣誓、爲增產國策活用、感激興起、挺身力行協議會成果之旨、後由田中久四郎(滿洲分會)氏提唱對於日滿軍官之感謝文決議之緊急動議、對於海津軍司令官、並邢治安部大臣、治安部軍警、治安軍官兵、並慰問身負鎮護北邊重責、日夜默獻遂行任務之皇軍將兵、並文一事已滿場一致可決、後開始審議議案、上提出議案第一號關於第一部民生事項、第二號關於晶揚關組織運營之件、至午後五時三十分第一日日程終了、(照片爲本溪湖縣聯會場)

亞斯瑪豆兒
アスマトール
滿洲醫科大學教授 久保田晴光博士 發明
京都 鶴原 製藥株式會社
奉天市大和區浪速通八番

聘請日語教師

數 一名(日滿男女不限) 待遇持履歷書至本校面 奉天市瀋陽區小南街(三)一八七 維城國民高等學校 啓

奉天日滿打字學院招生

程度 國民優級畢業日滿文並 期限 四個月畢業 開學 二月十三日隨到隨收 簡章 函索附郵票六分卽寄 校址 奉天大西街學坊胡同三段廿一號

奉天崇文學院續招新生

產業科一年生限優級卒業二年生限國高修業一年以上者 速記速成科限文理通順者(隨到隨收) 考期二月十三日考試前一日報名截止(簡章附郵票六分卽寄) 奉天大南門外痘有福金鐵路割引電話(四)四三三八番

大奉漢英女子打字學院招生

程度 限國優卒業以上(種族不限) 期限 四個月卒業本校代爲推薦職業 開學 二月十三日隨到隨收百名爲限 簡章 函索附郵票六分卽寄 地址 奉天城內鐘樓南路東胡同大樓

初學期 三月二日開始

日本語 專門 簿記 日滿書院

備有簡章函索即寄插班生按程度隨時入學由本院相與定期乘車減價證 地址奉天瀋陽區一心街一段九四號電話(四)三三四六號 又附設備還教學商業銀行簿記等課程簿記專修科募集新生時間午後五至七

初生雛大豫約

白色單冠萊克亨種

產卵豐富便於飼養

混合雛領健易於發育 鑑別雛鑑別量確保九五%上 前有價目表附郵票六分卽寄 一經預約確守發雛日期決不遲誤

奉天市大北街二段五七號(財神廟胡同) 森松養鷄場 電話四-二七三四番

治癒 瘰癧 痔漏

啓者鄙人甥女雅眞患鼠瘰癧病九年多初在脖頸兩邊長出疙瘩大有小不紅不疼並未在意每逢生氣或上火疙瘩就大連帶前胸腋窩等處均有疙瘩去年春天疼痛甚重潰後三處流濃倘水痛苦已極各處診治未見功效後經同事介紹玉德堂有售『撲毒丹』買一盒投予服後大見功效又買一盒投予身下服用後瘡口收斂並於九年各種治法花錢若干至今全好鄙人甥女長年受苦今因服了一盒撲毒丹病由此全好誠可感激特此登報聲明尙請患者介紹爲外埠購者狀到寄藥去信即可不加郵費

撲毒丹 小盒十付六元 大盒二十付十元 特大盒十四元三十付

玉德堂 開設奉天大南關中間利長油坊胡同 支店奉天北市場登瀛泉東路北樓房 請鳴人奉天大東街七五張煥臣謹

產婦的恢復

胃腸營養

若素

藥價一日 僅數分錢

營養 因生產自然要耗去很多的血液之外，還要準備分泌乳汁以哺小兒。

的添補當然是產後不可缺少的調養，「若素」是胃腸營養良藥除能强化胃腸組織，振興機能，如大消化吸收，更有大量營養，補添血液，增大分泌乳汁，在短期內，即能恢復母體固有的健康，爲身體健康，爲嬰兒哺乳，請服若素。

奉天市信濃町十七號 若素製藥株式會社

ウテナクリーム

雪花膏

用本品化粧有爽快感、造成活潑潑之青春美肌

洗臉後、入浴後、預防肌膚粗糙、化粧下

KING OF KINGS

愈老愈壯

精氣缺乏 腎虛髓虧 陰痿早洩 夢漏遺精 陽氣不足 一切老衰 性感不滿

本劑含有漢方高貴珍藥及據內分泌學理而所配合之性生殖腺荷爾蒙與中樞腺要素乃發揮神秘的靈能。

本劑等刺戟或勉强性藥品。實根本補充永久的精氣，又使生殖器官自體復生旺盛。

中年以上人士所發生的一切精氣不足性諸症，服之立即作用於腦神經，全身神經組織，使之旺盛活動，又作用於精力官能中樞—生殖腺—生殖神經腺，使之銳敏强旺，因之精力分泌及性的全機能活潑起來—

結果，最安全而神速的獲得至上的…性官能的滿足。任憑如何精缺之人亦立即返老回春。尤其性感不美，行房過度等，其効誠如神。

小瓶(一〇〇粒) 中瓶(二八〇粒) 大瓶(六〇〇粒) 各地藥房出賣

最强効生殖腺荷爾蒙劑

更愈補精素

總批發處 東京市芝區通新町十三番地 合名會社 河原商店

KING OF KINGS

明徵國體涵養師道

特開師道中等學校長會議

奉天省公署、爲依據教學生一部改正及康德十年度省下各中等學校之經營、乃定於三月十七日至十九日、亘三日間、在省立奉天第二女國高講堂、召集省內國立師道學校及省立中等學校正副校長（但無日系副校長之校可由首席日系教師代理出席）舉開本年度第一回中等學校長會議、其會議事項如左、

一、日程

第一日 國民儀禮、訓辭、致辭、來賓祝辭、指示事項、注意事項、

第二日 諮問事項應答、聽取事項應答、質疑希望協議、懇談事項、特別講演、

一、諮問事項（用日滿兩文應答）

「說明」欲明徵國體之本義、便銘刻於心境之具良法如何、特惟神之本義、必應行振作國民精神者、乃於決戰態勢下、成爲思想對策上之根本問題也、而爭國體國之[illegible]、發於推神之涵養已明源、而對於中等學校學生、爲徹底使建國精神明確且使其銘記於心境者、乃其於指導者之莫大修養努力及創意工夫之周密準備爲必要也、關於此點之指導具體方法、徵求各校之意見如何、

一、聽取事項（用日滿兩文應答）

（一）各校共通事項

1、關於教職員之錬成、

2、關於各校使學生對於時局認識之深刻化、擬特行經營施設之事項如何、

3、關於各校、擬使學生之日常程度向上、特行經營施設之事項如何、

（二）師道學校

1、關於師道精神涵養上、擬特行經營施設之事項如何、

2、對於師道學校學生之村教育之識見並指導能力之充實問題、擬特行經營施設之事項如何、

（三）農科系國民高等學校及同職業學校、

1、爲遂行戰時農產物增產國策參加協力農科系中等學校、擬特行經營施設之事項如何、

（四）工科系國民高等學校及同職業學校、

1、爲遂行戰時工礦增產國策、參加協力工科系中等學校擬特訓練云、

協議員爲先覺意識者

省下縣聯協會紀井事務長激勵詞

本年度奉天省下七市十四縣聯合協議會、以昨（廿五日）遼中縣聯合協議會爲始、省本部事務長紀井一氏、値戰時市縣聯開幕之際、發表激勵省下會員、談話如次、市縣聯合協議會、乃各市縣之會員宣德達情之最大協議會、協議員、會員、爲先覺意識者、換言之協議員即各市縣國民之陣頭指揮者、本年國策以生產增強爲目標、會運動乃與政府施策達成表裏一體之實踐運動、市縣旗、皆對此加以協力、應活用其運營者亦屬當然、協議員、即吾等會員送往協議會之代表、協議員予言予行者乃吾等會員負任所予達成之事也、奉天省、爲滿洲建國發祥地、是萌芽協和運動省復爲考査課與現下滿洲國生產基地之戰增力強之地、達成國家最重點省者、乃能得各方面斷言之所致、會員者、應爲國民先達者最後要望汝等爲向增產再出發之會運動實踐云、

黑河省署爲促進地方行政向上以北邊鎭護農業增產之目標

開全省縣長會議

【黑河】黑河省公署爲促進地方行政之向上、以北邊鎭護農業增產之目標、決定由第一線之國防縣、垂範全國首先展開一大農作增產運動、同時爲謀該運動之具體化、並期各縣順應時局之要請、戮力同心邁向行政自興之途計、故定本月二十六、二十七兩日間、在省署講堂舉開全省縣長會議、藉以討論本年各縣當前要務、確商增產之唯進方針、又當縣長會議後、擬於三月上旬繼續舉開各縣副縣長會議、俾謀本年地方行政能率之加強而與戰時決戰體制下國防縣協助聖戰之全力云、

視學官懇談會

定於三月二日開催

【吉林】吉林省民生廳定於三月二三兩日、開視學官及視學懇談會、協議左記諸件、

△省行事預定之件、

△實驗中心學校運營之件、

△改正學校規定之件、

△自興村中心學校之件、

△康德七年度初等學校教育改正金處置之件、

△省教育方針之件、

△興農教育之件、

文筆人國軍參觀團

參觀新京高射砲隊

【新京】治安部滿洲國軍報道部主辦之京中文筆人國軍參觀團、其參觀日程第三日之二十四日午前十時半至國都南嶺第三高射砲隊、入軍官集合所稍憩後即由參觀者代表向部隊長致來隊之辭、並由遠藤部隊長對一行致辭、嗣由毛利少校、於同所說明部隊之概略歷史、任務及訓練、等後由連長引導、參觀內部並部內經細工事醫務室、兵器工場、販賣所、炊事場等各種施設、至此午前日程遂告終了、正午一向與軍官、軍士、國兵會餐、食堂內之軍民一體、和氣靄靄風景、爲從來所未有、尤其飯後之懇談、大家談吐風生、恰似展開一幕文武交驩劇、次自午後一時三十分起、一向赴營外練兵場、參觀高射砲運、及照空連教練並演習、砲擊陸隆、機艙等喧、飛機飛翔於大空、照明[illegible]

省署爲達成禁煙計劃將召

各縣保健股長會議

【黑河】以強國主義、邁上[illegible]

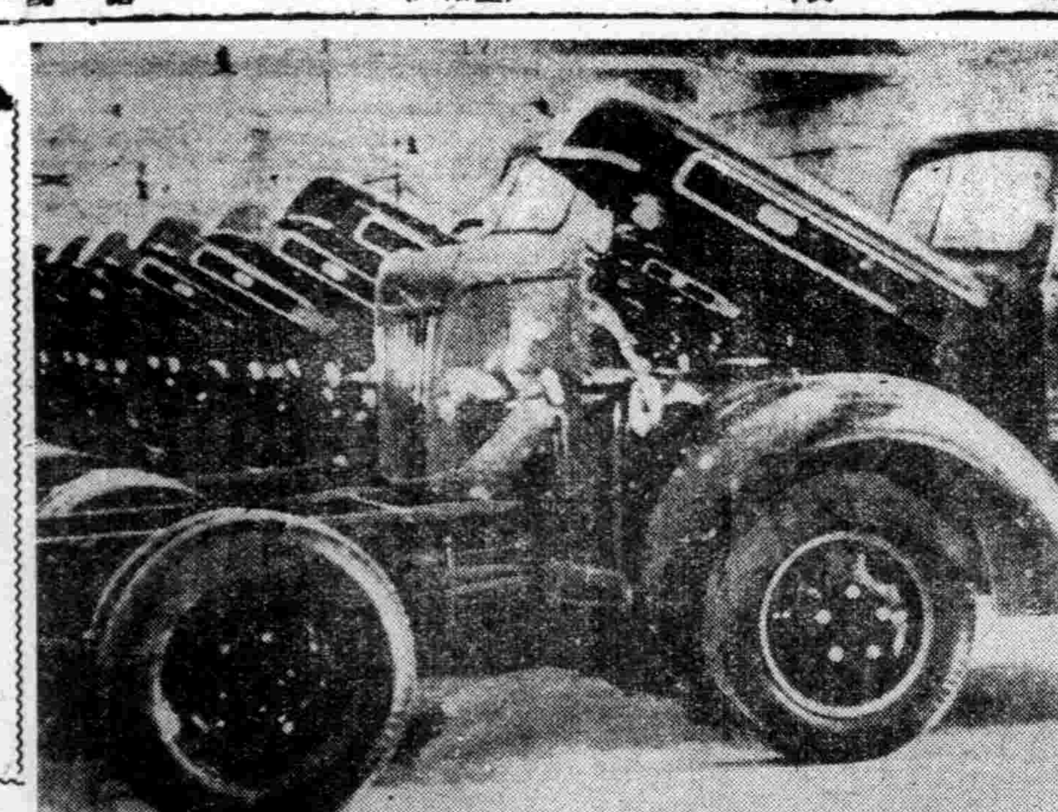

昭南福特工場現已更生

改爲皇軍部隊兵器倉庫

一轉敵之兵器庫、爲皇軍之兵器庫、這是昭南山中的福特工場啊！只有該工場、是攜帶大東亞維新歷史之示標、自昭和十七年二月十五日午後在秋馬立山中舉進白旗以來、在數個鐘頭後的十八時五十分、開始「山下、伯西爾會見」以來史的歸見爲轉機、抛卻敵性暴戾與領之祖轄工場、爲正義之師、皇軍將兵的面孔、開始打聲了、因得獲工作、撤攬保加倍之工場能力、啊！皇軍之兵器庫、又開放蠢猿的花朵了、（照片、即在該工場中構造終了之自動車）

繞陽河治水工事將本年施工

錦開治水委員會

治水關係各廳科長均列席

【錦州】由康德六年度起實施之繞陽河治水事業、由本年度起開始本格的施工、以圖謀其圓滑的完遂、故廿四日於交通部錦州土木工程處中央坂上水路司長照井治水調査處長太田營工工木土工程處長、奉天省滿江建設廳長王委員長（省長）蘇原副委員長（次長）野澤幹事長（省總務科長）鯨山台安新民阜新北鎭各正副縣長及協和會鐵道局關係者多數出席下舉開治水委員會、右治水工程爲治水國策之遼河水系大規水事業之一環、應時局下國家的要請於增產寬貴並開拓政策關聯上重要性日異加重、此次委員會其使命非常大也、議題如左、一、康德九年度治水事業之實績、一、康德十年度治水事業之一、計畫、一、所要勞工之供出輸送之運用、一、用地買收、一、懇談、

縣署擬於四月起

在各村建築義倉

【承德】縣公署民生關係側爲期存儲糧穀、以備荒歉時而濟民食計、曾於管內主要村設有義倉、每年徵收倉穀、於青黃不接或週災荒時、貸放以賑民食、雖已往辦理之成績甚佳、然仍有加以整理之必要、期徹底達成建設義倉濟民之目的、茲該署除近日將着手整理各街村義倉外、並擬於本年四月開始於各村建築義倉、俾資倉穀徵收及貸放時便利、而爲村民謀福利云、

無線電

二月二十七日（星期六）

第一

七、〇〇（新京）報時、國歌、新聞、建國體操、七、三〇（大連）初等日本語講座、高宮盛逸八、〇〇（新京）建國體操繼續（新京）唱片一、鐵琴獨奏1、幻想的圓舞曲（爵武斯坦作曲）2、圓舞曲「C短調」（蕭邦作曲）二、管弦樂1、西楞鼓樂器協奏曲第五（貝多芬作曲）2、輕快調（貝多芬作曲）一〇、三〇（新京）報導、）經濟通訊

第二

時、歌謠繼續（奉大）平谷調大鼓十粒金丹（九八）丙伯之

〇、三〇（新京）新聞（奉）一、〇〇（新京）經濟通訊四、〇〇（新京）新聞撮要（奉大）食料品小賣價格五、五〇（奉天）國租新聞（本溪湖市）六、〇兒童時間（新京）一、新聞（營口）二、童話劇影子王維外三名六、三〇（新京）中等日本語講座五百木元七、〇〇（新、奉）報時、新聞告知、東亞的勝利、夜間節目豫告七、三〇（營口）歌曲一、橘花紅、二、桂紅三、

壓軸曲徵四、深閨吟五、榮莉蘭六、鳳凰騰飛（奉天）趣味講話戰爭時話安（奉天）恩澤續（哈爾濱）美術品的歌演放送交響部作者指導應沙八、三〇（新京）二新聞、國民須知、繼續（大連）相聲大鼓行於春明楊林宮蓮續（哈爾濱）河間大鼓大）評詞五女七貞一〇、〇〇（新京）宋柵賦一〇、〇〇（新奉）報時、新聞、告知、明日節目豫告一〇、三〇（北京）話劇小唱

遼陽縣制定指導要領

爲圖達成農產物增產目標

【遼陽】縣公署、關于本年度農產物增產計劃、詳細指導、爲期徹底無稍遺憾、除在縣內開催協議會外、並制定指導要領、按期施行、以期達成重要之目的、其要領如左、

△二月廿四日縣務會議工作要領指示、

△自廿三日至廿五日、種子配給準備各班工作方法打合街村工作日程通知旅費支給

△自廿六日至廿七日、於各街村勸業事務員會議開催、

△廿六日各班由縣出發

（地區工作會議）各縣工作班員並開係機關（署長街村長協和會事記中心學校長農方有力者參集）

△廿七日至廿八日、縣工作班配置各村

△廿八日至三月一日、各街村長會議

△二日、村工作班配置各屯、

△二日至十日屯內工作

△十一日縣工作班員歸縣、

明、及種子消毒實習並打合會、第三日（廿七日）康德十年度農產物增產計劃之說明、第四日、（廿八日）施行事項、（在所指示、在座談會之後、一切工作、協議終了、遂圓滿閉幕云、

農產增殖委員會

開催協議會

【遼陽】本縣當局、爲求時局下農產物增產確保計、匪設遼陽縣農產物增殖委員會茲特依據該委員會所負之使命由本月二十五日起、亘四日間、在本署講堂、召集各關係方面、開催康德十年度農產物增產計劃之協議會並病虫害防除計、合宣、式典隆重、最關重要、其第一日（廿五日）、由午前十時開始、先舉行國民儀禮、次由正副縣長、與業科長、作懇切之訓示、然後講習開始、經省督勵班長詳細指示、並對縣病虫害防除員講習、講師加以說

實施調査農民部落

藉作地區育成資料

【遼陽】市當局對市內之農民部落、此次將實行農村部落調査、以作將來農民地區指導育成資料、調査指地定爲太河區韓夾、街袁家屯、對該部落之農民四十戶、調査人口狀態、宗廟狀態、配偶關係、家族職業、耕地關係、住居狀態、健康狀態、趣味、嗜好及嗜好、資產及負債、收入支出及其他等、而把握農村部落之構成、社會的、物質、經濟的諸情勢、以察知市街地農民生活實際情況、誠爲一富於興味色彩之調査云、

增產指導班編成

【遼陽】本縣產業當局、鑑於時局下農產物增產確保之緊要性、由縣係機關、互相協力編成農產物增產指導工作班、其各班幹部委員氏名誌下

▲本部長 縣長

▲副本部長 副縣長

▲本部員 庶務科長樂務科長產業科長協和會本部長

▲參與 合作社理事長棉花會社遼陽立山工場長柞蠶會社出張所長

▲各部班長 縣子班長（庶務科長）沙嶺班長（商務科長）長）安平班長（教育科長）千山班長（地政科長）劉二堡班長（行政科長）亮甲班長（財務科長）佟堡班長（警務科長）但以上每班各置班員若干名、

勞務對策會議

三月二日舉行

【遼陽】遼陽市勞務科定於三月二日午後一時始於市公署會議室、開催本年度勞務對策會議、同日協和會市本部勞務興國會土建公會、及其他關係機關全員出席、對勞務與國隊之編成訓練及本年度勞務對策要綱決定、

市本部獎勵

栽培大麻子

【鞍山】關於戰時下之重要物資大麻子栽培問題、近來乃愈見重大、是以協和會該山市本部此次遵省本部之指令、已向各分會發下通牒、而決定獎勵利用空閒地積極的栽植大麻子、近來整頓由各分會申請之種子必要量、再等當栽培時、協和會當局已決定派員實地指導云、

區勢實態調査

每年分爲兩次

【遼陽】遼陽市區勢之實態調査、現今乃制定調査規程即每年四月一日及六月一日兩次、對市內八大區之現住濟實施人口世帶調査、以期行政物資配給經濟統制運營之完璧、調査担當者、乃隣組長爲調査員、區吏員、爲指導員、關於調査項目如左記、

（一）住所（二）氏名、（三）男女別（四）出生年月日、（五）續柄關係（六）出生地、（七）職業（八）一時不在者之行先地、

勞興會遼陽支部

舉開役員會

【遼陽】勞興會遼陽支部於二十三日午后一時三十分於同支部會議室開催、辛島支部長簽任逸有新部長就任摘要帳業務之接授、阿武書記長九年度事

遼市建國節

慶祝行事決定

【遼陽】本年度之建國節、即將迫在目前、市公署當局爲表示慶祝計、特定於當日在市公署禮堂、自午前九時半、於正副市長以下全體職員參列下、嚴肅舉行慶祝式又開於當日復變行孝子節婦表彰式云、

海城縣聯協會

大石橋出席者

【大石橋】於三月五、六、七三日開於海城會堂舉開之

大安平國優校

奉仕成績良好

榮受省縣表彰

【遼陽】本縣教育科、關于康德九年度、七八月內、計一個月間、縣下初等學校、合全縣教師一千一百名、邁進努力、生四萬五千名、邁進努力、實施農事勤勞奉仕、甚於本縣農事勤勞奉仕指導委員會所決定之作業、種目、作業田地、農具等機立具體之實行、並于奉仕終了後、再經審查結果、對于農事之協三、卽除草、除害虫、助理

春耕播種、決定優良校爲安平街公大安平國民優級學校、因該優良校于農事勤勞奉仕之際、對于所實行之校院整理、顧宇之清掃、道路之平整、均極努力、而在弓長嶺鐵道之修理、尤有相當之成績、除經縣鐵道部獎勵外、現由省方賜金一封、並由縣頒發獎狀一枚、以示鼓勵云

教師銓衡合格

發給許可狀

【遼陽】本縣康德九年度、初等教師第二回普通銓衡合格者、經省委員會審核結果、應即授與初等教育教論第三種許可狀、以資証明、茲將銓衡合格者氏名誌左吳舜英李玉坤楊戒璽佟雅清魏雪琴宋卿卿丁紹鵬

爲達成儲蓄目標

對滿系市民積極提倡

【鞍山】以百四十萬圓爲目標之鞍山郵政局、近來已遂際之鞍山郵政局、近來已邁向突破目標邁進、連絡日滿各鄰組、高燃儲蓄運之熱意、尤其本年度指標、對滿系市民、將實行積極的運動云、

專賣品指定店

統合百零五店

經濟科當局

向市民配棉布

【遼陽】市經濟科當局、此次決定向市民配給棉布、計每組三塊每塊六尺半自月之廿七日起至三月八日止於此時期內配給云、

建國精神作興週

由廿六日起始

【遼陽】市協和會本部、茲奉中央電令、將於三月一日建國節、由二月廿六日起、至三月四日止、亘一週間、舉行之建國精神作興週間、爲期本年度運動方針之實踐、並對於國家國民訓練普及徹底、以及增產意志向上等重要作必須擴大主辦、現正計劃準備中、以便完成完璧之效能云、

當局獎勵市民

利用空地栽菜

【鞍山】由戰爭之多日解放之鐵都、爲促進市民之健康、觀光協會、空務協和等會樹立種種之市民健康促進計畫、關於昨年度協和會市本部及市當局獎勵之利用空閒地栽培蔬菜事、頗得各方好評、今年度將更通同各鄰組強化獎勵、普及運動、對肥料種子等之積極援助外、關於栽培技術亦決定澈底普及、在大東亞戰爭下向鐵增產新鮮之野菜、既可增進健康復能食糧增產、誠爲一舉兩得之事、是以各方頗爲期待云、

煙政股長出席

康生院協議會

【遼陽】奉省令於月之廿七日在奉天召開康生院運營協議會、是以市煙政股長爲參列計、於廿六日晚搭車赴奉云、

採土地生產職員

【海城】縣公署、爲強化生產陣容起見、定採用生土地產等調查事業職員六十名、時定於二月廿八日午前九時、假文廟女子國優學校施試、但須具有國優民級卒業以上之資格的良善男子、一經考試合格、待遇從優、其給料依學歷及考試成績決定之、成績優良者、從事外業時、支給定額旅費、對於地籍整理經驗者、待遇特別從優、任職期間、滿三年以上、成績卓越者、酌予六成增級、刻間報名投考者、異常之多云、

電影院恰似遼陽之古塔

▽……電影院恰然與「優待券」發生關係、該院觀覽者、他們當然預備們的優待券所以贈送、可是他們贈送的範圍是如何這卻不得而知了、

▽……當然拿優待券作交際的媒介、這是很好的東西、可是以個人來利用他這未免又不合乎用優待券的本意了、

▽……最近市內不知何人以很底的價格出售優待券、這實在是叫人聽聞的一件事、既然是優待券當然是沒有代價的、

▽……可是電影院出優待券是爲增加觀客、還是爲減價出售？這個嗚謎只有常事者能解、外人是不得而知了、

康德新聞社遼陽支局 營業部

遼陽版廣告事務

三一養鷄場

春雛

本場 海城 分場 公主嶺西本町二 三馬記孵化場

腫脹雙治散

胖腫水腫氣喘單腹脹

內田建築設計事務所

建築設計 代理呈請 打字事務

關於以上業務如有質疑歡迎隨日來談當予圓滿解答

遼陽市瑞穗區大和通一九號電話六二七號

工技術 第四期研究員募集

租約作廢聲明

緊要明聲

醫院急待出兌

本院正當盛業、中原因院長罹病必須長期修養情願將醫院營業全部出兌、希望者請親臨敝院接洽是幸（每日午後四時起）奉天東關區小東街一段山東館胡同 春城醫院啓

緊要聲明

爲聲明事

重要聲明

遺失支票作廢

羅患年久的淋病與婦人病

（赤白帶症）

△一劑入腹即見

△百發百中

△保能斷根

△永不再犯

京城 都藥房淋藥

百發百中·永久根治·神效如神

噴噴好評

本藥爲預防花柳病極妙

奉天小西區惠工街四 都藥房

奉天副食品株式會社第五期決算報告書

（自康德九年一月一日起至康德九年十二月末日止）

資產負債表（康德九年十二月末日現在）

奉天副食品株式會社 社長 楊春元

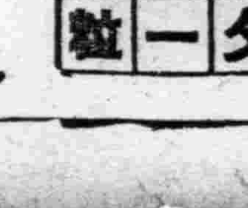

能使心臟胸胃之抗病荷爾蒙增強解除病根挽回眞實之健康

昔時大名武士之護身藥、亦即現代荷爾蒙藥、博得好評用以麝香、犀角、熊膽、牛黃眞珠、及其他數種精選配合之救心因含有動植物成分故向內臟吸收之同化力最快、使血行及抗病荷爾蒙分泌旺盛由根本解除病苦挽回健康、乃病弱者一大福音也

特種動物荷爾蒙之膽精藥

救心

（救心）之有効病狀

朝夕一粒

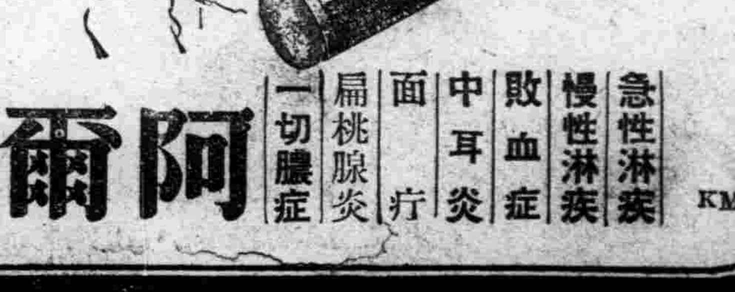

化學的根源治療法

對於球菌性疾患之所謂化學的療法、不僅在其表面症狀之治癒過程非常快速、並且因直接殺滅病原菌病根之故、比較從來對症療法、當自確實。

特別阿爾巴基爾一劑、毫無遺憾地發揮此偉大功効、加之以其安全性—即無副作用之點、及治癒率最多之點、現今獨占斯界的最高水準線、博取絕大信賴也。

二〇片・一〇〇片 各藥房均有出售

急性淋疾 慢性淋疾 敗血症 中耳炎 面疔 扁桃腺炎 一切膿症

阿爾巴基爾 (片)

滿洲山之內製藥株式會社 奉天市大和區紅梅町二番地

山之內製藥株式會社 東京・大阪・北京・上海・廣東・香港

KM-38

312

皇皇郊祭大典

建國節舉行·天壇景物莊嚴

在國都杏花村順天大廣場北邊的郊野、正是十年前的三月一日擧行即位大典的郊祭場聖地天壇、在建國十週年的佳年、把他列爲建國史時、第十次的建國節眼看着就要到來了、初春的陽光、和煦煦的照着天壇的四周、不禁使人生出無限的感慨來、回想康德元年一月一日正在這聖地設立雄大的郊祭場、儼着古式排列着天地日月的神案、當時正當春雪料峭冰雪未消的時候、積想的柴薪火光沖天、在莊嚴肅靜裏奉行郊祭大典、

於此東洋的一角、堂堂冠絕世界之順天安民、萬邦協和之大滿洲帝國、榮幸新發足、現在若於此地站立時當時在一望無涯的寬闊之聖地近傍、可說是大滿洲帝國偉大之續進的國務院、治安部等各官廳、德意泰各國公使館、以及宏壯的宅邸林立、碧空中有如謳歌萬邦協和之大理想的大滿洲帝國、以及日德意泰等國旗在飄飄飛揚、謳爲新宮廷御造營地之宏壯的御用地中、有建築殆半的豪壯假皇殿、又有受早春的陽光籠罩萌芽的草木、此處彼處點綴着爲藥山所植綠松、於萬物更新的佳日眞是景色倍加、尤其已於十年前的今日曾擧行偉大的大滿洲帝國之最初的大祭典、於今已十易星霜在激變之世界動亂中、自建國以來、隆隆的國威輝耀於東亞的一角、更爲共榮圈國家群的基礎、邁進新的世界史創造、更在今次大東亞戰爭、向第二建設豎然出發的滿洲國同時迎此佳日、謝郊祭場天壇故址、於感激之中、將益表現大滿洲帝國萬代的光榮、

照片 爲建國史蹟的天壇址

謳歌樂土的四千三百萬

文化閃爍築金字塔

震驚世界十年飛騰如此！

由於世界新秩序建設導火線之滿洲事變、在東亞一角、我滿洲國誕生、經過去十一年軍官民的一致協力努力、與日本之援助、順調發展、今迎三月一日、建國十一周年之建國節、瓦政治、經濟、文化等、國勢飛躍的發展、實世界的驚異也、諸般建設之同時、教育社會文化設施之充實、民生之向上、比較建國當時、相差至巨、而謳歌王道樂土、向大東亞戰爭完遂邁進、日夜孜孜於生業之國民、較舊軍閥時代、即隔世也、茲以建國當時與現在之各種數字比較、在教育設施、初等教育、大同二年、學校數一萬二千校、兒童數六十六萬名、現在學校數二萬三千餘、兒童數二百萬名以上、中等學生在建國當時爲四萬七千名、今過倍數之八萬五千名、大學高等教育、大同元年僅三校學生數百七十一名、現在二十校、學生九千名、學校之外、社會成人教育之圖書館、民衆教育館、民衆講習所等、亦大充實、因政府及關係機關、徹底識字運動文盲逐年減少、又國民厚生保健上不可缺之病院、建國前無公立者、現以各縣一病院之方針、全滿各縣、已有公立病院十分之八、醫師數之增加、遞多於十一年前、國家中樞神經之電報電話、建國當時、僅三百六十三局、電報局現在千二十四局、電報通信數約增五倍、電話以前爲二百四十八局電話局、僅三萬三千二百五十三加入者、現在局所數五百八十一、加入者十二萬四千六百五十四、又戰時下強有力宣傳戰武器之無線電放送事業、建國前僅有四局放送局、現在十八局、殆皆二重放送、不分晝夜、從事文化之戰、建國前僅五千八百名、聽取加入者、現在僅其百倍、已五十萬餘、國民文化設施之電影院、建國前日滿系共八十家、現在二百家以上矣、

明示"一德一心"大義

日議會報告滿系官吏捐俸獻金

鎗後之赤誠·海軍極度感謝

【東京】於廿六日之日議會衆院預算第四分科會、由海軍當局、報告關於中國事變勃發以來、至本年二月二十日、向海軍寄贈獻金品之概況如左、並表示對國民之熱誠致感謝之意、

【中國事變勃發以來迄至本年二月二十日、向海軍寄贈之獻金品概況、國防獻金約一億六百二十萬圓、恤兵金約六千四百八十六萬圓、學藝技術獎勵金約一千四百二十三萬圓、外有恤兵品、約二千五百五十萬件、軍需品、約五十三萬件、此價格推定約爲一千四百五十二萬圓、合計達二億五千二百六十七萬圓之巨額、受理件數、爲二十六萬一千件、依人數計之、實有數十萬人以上之國民各位、以赤誠熱烈獻金、尤以當開戰一周年之昨年十二月八日、直接於海軍省受理之金額、約爲百六十五萬圓、獻納者突破一萬人、再者、此際有欲特別報告者、有由朝鮮同胞獻金、約一千七百五十四萬圓、台灣同胞獻金、約三百四十九萬圓、又滿洲國人及在滿同胞獻金、約二百十七萬圓、藉此機會、對全國民之熱誠、敬表滿腔之謝意、將獻金額、以中國事變大東亞戰爭開始以來作分別報告、則中國事變、八千二百二十三萬圓、大東亞戰爭、一億五千五百九十二萬圓、其使用之內容、首以國防獻金而言、迄至今日製作者、計有飛行機一千百三十九、戰車、自動車、機關槍、聽音器、鐵兜等之兵器類四千二百八十六、內火艇三十四其他尚有用於各研究室之施設、在此等之兵器在損耗時、爲永傳國民各位之熱誠、於海軍方面、以同一之命名兵器、加以補充、茲再以恤兵金之報告、在全國各地建艦獻金運動極形活潑、以獻金額達到三百五十萬圓、以適當機會、實現相當之軍艦、次者關於恤兵金、第一出征軍人之慰恤、例如購入電影、特別往復明信片、留聲機、日記帳、扇子、雜誌、圖書、其他娛樂用品、向艦船部隊配給、第一線將兵、因渴希望單行本、是以由作家之協力、發行「軍艦草紙」第二傷病軍人之慰恤例如病院娛樂施設或付與職業就勞教育費、關於學藝技術獎勵金、爲獎勵學術而予以賞金、第二充當航空機、發動機工具、特殊鋼、其他各種金屬材料等之研究費、獻品有慰問袋、慰問文、雜誌、繪畫等約二千五百廿六萬件、就中有由著名之畫家、獻納諸多之繪畫、裝飾在艦船內、以慰將兵、銅、鐵、其他之金屬類獻納、亦頗多、均迅速活用、再者、食糧品、軍犬、軍馬等之軍需品獻納、爲數亦不少、西南太平洋方面之將兵、對於菓子、其他食糧品、因該地頗有欲得、是以欲贈與僑後兒童、對國民之赤誠、第一戰將兵感謝不盡、如以有此美意、獻納美談不遑枚擧、以最近而言、如靜岡縣之木造船工以休日「班工作」所得薪金、向軍部獻納、又滿洲國之僻地滿系地方官吏、多有以數月分之薪俸、如數獻納、」

自興村巡禮

現任和尚村長、爲金冠英氏、金氏方當壯年、爲孤家子之旺族、其人品頗謙均爲當地人所推崇、而對治理村政方面、多得山崎指導員之贊助、而山崎氏爲日本農林專門人材、由康德五年任該村指導員後即依先進親邦農村進化之實地經驗來努力於和尚村前途發展、同時除本村庶政外、在現代之需要下、對自興村育成是費盡了心血、用盡了全力、才由普通屯變成了和尚村第六次建設六年計劃、這建設重點則在

增產方面 着手這增產目標在全村可耕土地面積裡、決定普通農作物增產五成、特用作物一成、在增產方法、有左列的三項

一、施肥量（自給肥料）二成增加

二、種數更新並消毒澈底

三、栽培技術改善並管理完全、在增產方法中第一項自給肥料裡這是山崎指導員和助理員陳國福依據農科實態和以往經驗所發明的新方法、這方法是堆肥、在過去和尚村、尤其是各村、也可以說是全滿農村、對利用肥料上、不大注意和方法改善、在和尚村成立伊始山崎指導員曾利用過硫化的配給試驗、那像白面、又像面城般的東西、村人都在迷惑着可以利用嗎？禁不住山崎氏和陳助理員的勸告利誘導、終於大膽的試用、結果到在秋收的時候、和尚村民歡呼的成功了、硫化肥料眞好、較往年多打好多的糧、由此村民多喜利用硫化肥料、然而在現代適物資缺乏的聲中、肥料尤其是硫化也成了不可多得的物品、山崎指導員和金村長說過不能因爲肥料、小使影響了我們的增產計畫、於是發明了以下之法

堆肥方法 是利用優良的青草把它割來、放置在猪圈或牛馬棚裡、潑水洒上灰和土、由猪牛馬去作踐、在十天後草爛土發便成了土糞、藉着蒸發力也曾研究過夏天裡的草、造土糞是再好也沒有、因爲那時草沒成熟、容易造、並且草籽也沒成熟免去稀散在田地裡再生草之弊、這方法是村屯、和牌、在夏天裡督勵全村各屯民衆全體動員、不論婦女幼兒一同下鄉割草、還不但完成了堆肥任務也正是

皆動運動 婦孺工作的一個先聲、該村計畫、在本年堆肥每一家至少在五限以上、這方法也希望在全省或是全國來仿效一下、一定有相當的效力吧、這堆肥方法中附帶也就是養猪一個機會、在該村生產部門裡有一種農村副業也是應當大書特書的一件事就是

電化事業 在和尚屯一處有四家在孵化雛雞、由于某爲中心結成了組合、現在和過去的孵化法、有採用舊制用泥作成商約三尺以上罐子、下面升之炭火、中放卵筐、裝上鷄蛋用適宜溫度、每天三次用人功用使化、七天後便照視孵化程度、然後放在炕稍棚內、在廿一天便孵出雛鷄、這四家一年的產量在八十萬頭以上、而孵鷄佔十分之七爲市了、而在山崎指導員爲大衆事業上着想、爲了興起滿洲之農業、更爲了完成和尚村之興農大使命、決定對孵化以及全村鑑於電化來利用電力、現在電力線已經架設、而決定在本年內完成了這偉大電化全村大事業所以村入都在慶幸着、等待着、這理想中農村樂園實現呢、

堆肥孵雞進更電化全村

盡力理想村的增產

蓋平縣和尚村視察記（中）

照片上孵化場內之情形下孵化成功之雛鷄

可驚的偉大生命力

甘地翁神智清醒將完成絕食念願

【里斯本電】關於甘地翁之健康、二十五日曾於孟買州政廳發表、無有任何變化之健康書、據普納轉路透電訊、翁二十五日朝、以海棉濡水、按摩全身、故傳稱其意識極爲精神、傍晚、除會見慰問者外、不多開口、翁之絕食、以印度標準時間觀測、至三月三日午前八時（滿洲時間三日午前十一時半）終了、關於翁之健康、漸抱樂觀、迄廿五日據所屬醫師傳稱、翁已平安遂行絕食矣、

風箭

今……甘地絕食、再過三天、就到了他所預定的期限了、聖雄是屢次以絕食作鬪爭的、也屢以絕食獲到勝利、然而當此世界大轉變的時期、是印度人以全力爭取自由、擺脫英國永年桎梏的良機、他在這大時期裡、作此最後一齣的鬪爭、一方要把全印同胞、救出苦海、一方要把英人殘暴、痛淨無遺、意義的重大、不用說是爲人們所深瞭解的、但是他以泡高的年齡、作這以生命相賭的力鬪、實在使人們担心他能不能完成偉業、健設、現在他發揮稀奇的生命力、病驅漸呈佳兆、再過短短的三日、就可完成了、我們由此証驗出來、偉人的毅力、到底自有其偉大、

我想甘地在復食以後、偉大的開始了新活動的時候、英國政府當還在固執其不釋放的成見、然而、那又有什麽用處？（圖爲甘地翁近影）

防衛是安民 防衛是愛民 國防如金城 大家永安寧 柏內洋行

衆議統裁一致同意克盡道義責任

會場壁間 標語整然揭出時局決意

目指增產之本年度縣市聯

本年度奉天省下市縣聯合協議會、以廿五日擧開之遼中縣聯爲首廿六日本溪湖縣聯繼第二陣開幕、戰力增強、擴充生產之戰時國民意識、充溢於協議會場、協議期待之宣德達情制勝增產戰貫徹鬪爭之精神力遊蕩於全體會場壁上、整然貼戰時增產即一隻槍之時局標語、如實傳說本年度市縣聯性格、由本溪縣聯會場中採來之增產標語、

▲一戶增產一成並要復興二荒地墾耕地、

▲坐而言立而行誓以身作則領率增產、

▲獨擧二月初二日街村擧行豐年祈願祭、

▲完成後防兵站基地任務而取最後勝利、

▲發端家族會議精神協力增產政策、衆議統裁一致同意克盡道義責任、

戰時增產之新覺悟

本溪縣聯合協議會堂堂開幕

繼遼中縣聯後之本溪縣聯、二十六日午前九時半始、於本溪湖市公署會議室開會、時屆定刻、於省本部長代理松井省本部員、及奉天省戰時生產增產本部堀田班長（文書科長）並縣本部長、劉連瑞縣長、同副本部長、平山節副縣長、以下十五名、縣聯處理委員七名、計六十名評議員出席之下、田中縣本部事務長致開會辭後、擧行嚴肅聯合協議會開會式、向飾於會場正面之日滿兩國旗敬禮、國歌合唱、捧讀賜與協和會之勅語、時局詔書後、松井省本部員代讀省本部長訓示、對於本年度縣本部員及同分科委員會、由劉縣本部長授與任命書、如斯對於戰時增產之縣聯、具有新覺悟之開催式終了後、即由劉本部長致辭曰、

本年度聯合協議會、實爲協議檢討集結三十萬縣民協力之一大國策之農產物增產對策者也、

劉本部長

結集評議員各位之衆議、冀完成宣德達情之成果後、議長任命田中遠氏、副議長任命商工公會理事中谷保太郎氏、及出席於中央聯會代表潘友善氏、三正副議長就任致辭後、田中議長就坐於議長席、評議員出席、設置文案起草、文書處理、議案處理等各部委員會、同時任命委員、復於午前十一時半攝製記念撮影、午前日程即告終了、稍事休憩後、午後以中谷副議長爲議長迄零時半宣告開會、由田中書記長說明前年議事處理經過、及會之現況、並本年度縣本部運動方針後、由平山副縣長、補興農合作社理事長、說明所管各事項、施政業務方針、省公署當局施政方針、統由二月十日出席新京擧開之增產推進全國會員大會代表翻譯議員、詳細報告大會經過後、利用午後休憩時間、擧開文案起草委員會經過、對己成增產標語決意之宣誓文、由正副委員長以日滿文強力向會場朗讀、滿場一致採取、全員立正中、以評議員一同之名、對省本部長宣誓、爲增產國策活用、感奮興起、挺身力行協議會成果之旨、後由田中書記長報告議案審查經過、稍事休憩、再開、和田久四郎（橋頭分會）氏、提出對於日滿軍警之感謝文決議之緊急動議、對於梅津軍司令官、並邢治安部大臣、身負鎮護北邊重責、日夜默默遂行任務之皇軍將兵、並治安部軍警、拍發感謝電文一事已滿場一致可決、後開始審議議案、上提出議案、關於第一部民生事項、第一號關於昂揚鄰組組織運營之件、至午後五時三十分第一日日程終了、（照片爲本溪湖縣聯會場）

治癒 瘰癧 鼠瘡

啓者鄙人甥女雅貞患鼠瘡瘰癧病九年多初在脖頸兩邊長出疙疸數個有大有小不紅不疼並未在意每逢生氣或上火疙疸就大連帶前胸腋窩等處均有疙疸去年春天疼痛甚重潰破三處流濃倘水痛苦已極各處診治未見功效後經同事介紹玉德堂有「撲毒丹」專治男女鼠瘡特別有效歸去買來一盒甥女服後大見功效又買一盒藥未吃完疙疸全消瘡口長平病症全愈此病九年各種治法花錢若干毫未見效不料想服二盒即將病治愈鄙等感激之餘謹將甥女病愈照片等刊登報端聊申謝意並爲男女瘰癧鼠瘡者介紹焉外埠購者欵到寄藥去信即可不加郵費

撲毒丹 小盒十付六元 大盒二十付十元 特大盒十四元三十付

玉德堂 開設奉天大南關中間利長油坊胡同 支店奉天北市場登瀛泉東路北樓房

謝鳴人奉天大東街七五張煥臣謹

初生雛大豫約

白色單冠萊克亨種

產卵豐富便於飼養

混合雛頑健易於發育 鑑別雛鑑別率確保九五%上 備有價目表附郵票六分即寄 一經預約確守發雛日期決不遲悞

奉天市大北街二段五七號（財神廟胡同）

森松養鷄場

電話四一二七三四番

初學期 三月二日開始

日本語 日滿簿記 專門書院

備有簡章函索即覆插班生按程度隨時入學由本院相與定期乘車減價證 地址奉天瀋陽區一心街一段九四號電話（四）三三四六號 又附設循還教授商業銀行簿記等課程簿記專修科募集新生時間午後五至七

奉天 漢英女子打字學院招生

程度 限國優卒業以上（種族不限）

期限 四個月卒業本校代爲推荐職業

開學 二月十三日隨到隨收百名爲限

簡章 函索附郵票六分即寄

地址 奉天城內警察學校路東胡同大樓

聘請日語教師

數 一名（日滿男女不限）待遇特優願者履歷書至本校面談

奉天市瀋陽區小南街（三）一八七

維城國民高等學校啓

奉天日滿打字學院招生

程度 國民優級爲合格

期限 四個月卒業日滿文並習

開學 二月十三日隨到隨收

簡章 函索附郵票六分即寄

校址 奉天大西街營坊胡同三段廿一號

奉天崇文學院續招新生

商業科一年生限優級卒業二年生限國高修業一年以上者簿記速成科限文理通順者（隨到隨收）考期二月十三日考試前一日報名截止（簡章附郵票六分即寄）奉天大南門外廟有滿鐵路割引電話（四）四三三八番

亞斯瑪豆兒

アストマトール

前滿洲醫科大學教授 醫學博士 久保田晴光 發明

強烈性 喘息 治療

鶴原製藥株式會社 元賣 鶴原藥房

奉天市大和區七條通 一番八

產婦的恢復營養

胃腸營養

一日僅價一分錢

營養的添補當然是產後不可缺少的、因生產而虛弱的母體、是更需要最多的血液、此外、還要準備分泌乳汁、以哺小兒。

「若素」是有胃腸營養調劑作用、除能強化胃腸組織、振旺機能、加大消化吸收、更有大量營養、補益血液、增大乳汁、在短期內、即能恢復母體固有的健康、爲身體能康、爲嬰兒明乳、請服若素。

若素

東京 若素製藥株式會社

一瓶一家常備

用本品化粧有爽快感覺、造成活潑潑之青春美肌

洗臉後、入浴後、預防肌膚粗糙、化粧下

ウテナクリーム 婀媞娜 雪花膏

KING OF KINGS

愈老愈壯

精氣缺乏 腎虛體虧 陰萎早洩 夢漏遺精 陽氣不足 一切老衰 性感不滿

本劑含有漢方高貴珍藥及據內分泌學理而所配合之性生殖腺荷爾蒙與中樞腺要素乃發揮神秘的靈能。

故自超勝手向來補精強陽劑等刺戟或勉強性藥品。實根本補充永久的精氣，又使生殖器官自體復生旺盛。

中年以上人士所發生的一切精氣不足性諸症，服之立即作用於腦神經；全身神經組織，使之旺盛活動又作用於精力官能中樞－生殖腺－生殖神經腺，使之銳敏強旺，因之精力分泌及性的全機能活潑起來－

結果，最安全而神速的獲得至上的：性官能的滿足。任憑如何精缺之人亦立即返老回春。尤其性感不美，行房過度等，其効誠如神。

小瓶（一〇〇粒）中瓶（一八〇粒）大瓶（六〇〇粒） 各地藥房出賣

最強効生殖腺荷爾蒙劑

更愈補精素

東京市芝區琴平町十三番地 總批發處 河合商店

KING OF KINGS

明徵國體涵養師道
特開師道中等學校長會議

奉天省公署爲依據教學生一部改正及康德十年度省下各中等學校之經營、乃定於三月十七日至十九日、首三日間、在省立奉天第二女國高講堂、召集省內國立師道學校及省立中等學校正副校長（但無日系副校長之校可由首席日系教師代理出席）一舉開本年度第一回中等學校長會議其會議事項如左、

一、日程

第一日 國民儀禮、訓辭、致辭、來賓祝辭、指示事項注意事項、

第二日 諮問事項應答、聽取事項應答、質疑希望協議懇談事項、特別講演、

一、諮問事項（用日滿兩文應答）

欲明徵國體之本義、使銘刻於心境之具體良法如何、

【說明】

欲明徵國體之本義、必應行振作國民精神者、乃於決戰態勢下、成爲思想對策上之根本問題也、而我國建國之淵源、發於惟神之道雖已明徹、然對於中等學校學生、爲使建國精神明確且使其銘記於心境者、乃基於指導者之莫大修養努力及創意工夫之周密準備爲必要也、關於此點之指導具體方法、徵求各校之意見如何、

一、聽取事項（用日滿兩文應答）

（一）各校共通事項

1、關於教職員之練成、擬於各校內特行經營施設之事項如何、

2、關於各校使學生對於時局認識之深刻化、擬特行經營施設之事項如何、

3、關於各校、擬使學生之日語程度向上、特行經營施設之事項如何、

（二）師道學校

1、關於師道學校學生之師道精神涵養上、擬特行經營施設之事項如何、

2、對於師道學校學生之村教育之識見並指導能力之充實問題、擬特行經營施設之事項如何、

（三）農科系國民高等學校及同職業學校、

1、爲遂行戰時農產物增產國策參加協力農科系中等學校、擬特行經營施設之事項如何、

（四）工科系國民高等學校及同職業學校、

1、爲遂行戰時工鑛增產國策、參加協力工科系中等學校擬特行訓練云、

協議員爲先覺意識者
省下縣聯協會紀井事務長激勵詞

本年度奉天省下七市十四縣聯合協議會、以昨（廿五日）遼中縣聯合協議會爲始、省本部事務長紀井一氏、值戰時市縣聯開幕之際、發表激勵省下會員、談話如次、

市縣聯合協議會、乃各市縣之會員官德達情之最大協議會、協議員、會員、爲先覺意識者、換言之協議員即各市縣國民之陣頭指揮者、本年國策以生產增强爲目標、會運動乃與政府施策達成表裡一體之實踐運動、市縣旗、皆對此須以協力、應活用其運營者亦屬當然、協議員、期吾等會員送往協議會之代表、協議員予言予行者乃吾等會員責任所予達成之事也、奉天省、爲滿洲建國發祥地、是萌芽協和運動省復爲考查課與現下滿洲國生產基地之戰增力强之地、達成國家最重點省者、乃能得各方面斷言之所致、會員者、應爲國民先達者最後要強放鋒爲向增產再出發之會運動實踐云、

黑河省署爲促進地方行政向上
以北邊鎭護農業增產之目標
開全省縣長會議

【黑河】黑河省公署爲促進地方行政之向上、以北邊鎭護農業增產之目標、決定由首先展開一大農作增產運動、同時爲謀該運動之具體化、北滿各縣嚮應時局之要請、第一線之國防縣、乖離全國戮力同心邁向行政自興之途計、故定本月二十六、二十七兩日間、在省署講堂舉開全省縣長會議、藉以討論本年各縣當前要務、暨商增產之推進方針、又當縣長會議後、擬於三月上旬繼續舉開各縣副縣長會議、俾謀本年地方行政能率之加强而發揚決戰體制下國防縣協助聖戰之全力云、

視學官懇談會
定於三月二日開催

【吉林】吉林省民生廳定於三月二三兩日、開視學官及視學懇談會、協議左記諸件、

△省教育方針之件、

△興農教育之件、

△省行事預定之件、

△實驗中心學校運營之件、

△改正學校規定之件、

△自興村中心學校之件、

△康德七年度初等學校教育改正金處置之件、

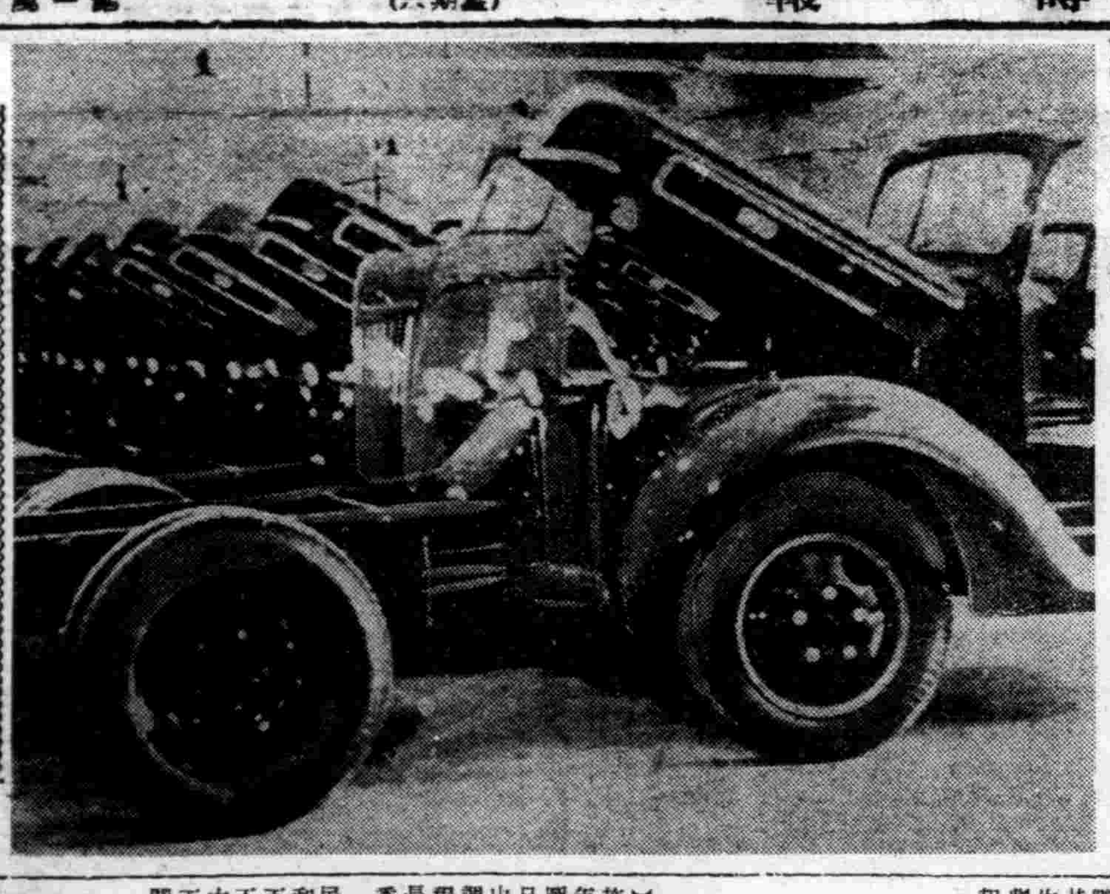

昭南編特工場現已更生
改爲皇軍部隊兵器倉庫

一轉敵之兵器庫、爲皇軍之兵器庫、還是昭南山麓的編特工場呵！只有該工場、是摘寫大東亞維新歷史之示標、自昭和十七年二月十五日午後在狄馬立山中飄著白旗以來、在數個期間後的十八時五十分、開始「山下、伯西渥會見」以歷史的勝負爲轉機、拋卸敵件暴戾氣氛之編特工場、爲正義之師、皇軍將兵的官掌、開始稼營了、因復舊工作、換轉保加倍之工場能力、啊！皇軍之兵器庫、又開放鐵般的花朵了、（照片、即在該工場中停着修了之自動車群）

爲期農產物增產出貨目標實踐
長春增產對策綱要制定

【新京】長春縣的昨年度農產物出貨工作、得警官民一致努力邁進之結果、業已在預定期前、突破了所定額量、今年度順應時局之進展、該縣之農產物出貨量、業已決定依照吉林省之增產目標、將比昨年度出貨量更增加二成、縣當局爲期農產物增產出貨目標之實踐、定分期制定增產對策、今對於春耕期間四月末以前之增產對策綱要已制定如左、

一、增產意旨之宣傳

二、勞力之確保、

三、種子之消毒配給、

四、耕種土地面積確保、

五、春耕資金之早期貸給、

六、肥料增量之確保、

發揮滿氣精神、成爲總力國防國民警保國土之意氣、情況激烈、宛如實戰、一行對於肩負國土防衛之高射砲隊士、深感北邊防衛之任重、莫不敬佩、而一行於軍官集合所與部隊長、各營長、連長並滿系軍官、關官等招聚一堂、以參觀所感、爲中心、舉開座談會、迄午後四時達德戰而散矣、再一行第四日之最終日、爲參觀新京飛行隊予演行並於松竹梅舉開參觀感想座談會云、

營口金融合作社 支社長事務交接

【營口】僞滿洲內金融新設制高工金融合作社以二月一日爲期新設足、作機過較機構擴充人事異動發表、營口金融合作社支社長白士元三郎氏榮轉本社副科長、後任決定營平支社長中村物十郎左衛門氏、昨二十五日施行新舊之事務交接、白士副科長擬定三月初旬赴任云、

經奉公班分送 酒類單配票

△配給量每戶一升

【大連】關於家庭用之酒類在新舊年關之前、曾行特別配給、今後相應一般之需要、州廳生必課、特計畫酒之配給新體制、即自三月起、由當局分發單行配給票於一般家庭、依同票公平的配給、大體配給量、每戶必於一升以內、單發票近經奉公班分送與家庭云、

文筆人國軍參觀團 參觀新京高射砲隊

【新京】治安部滿洲國軍報道部主辦之京中文筆人國軍參觀團、其參觀日程第三日之二十四日午前十時半至國都南領第三高射砲隊、入軍官集合所稍憩後即由參觀者代表向部隊長致來隊之辭、並由遠藤部隊長、對一行致辭、嗣由毛利少校、於同所說明部隊之概略經史、任務及訓練、等後由連長引導、參觀內部並部內纖細工場暨病室、兵器工場、販賣所、炊事場等各種施設、至此午前日程殆告終了、正午一向與軍官、軍士、國兵會餐、食堂內之軍民一體、和氣靄靄風景、爲從來所未有、尤其飯後之懇談、大家談吐風生、恰似展開一幕文武交驩劇、次自午後一時三十分起、一向赴營外練兵場、參觀高射砲運、及照空連教練並演習、砲聲隆隆、機槍響喧、飛機飛翔於天空、照明

省署爲達成禁煙計劃將召 各縣保健股長會議

【黑河】以强國主義、邁上禁煙政策之黑河省、由於當局努力推行之結果、省內害年實奪日見減少、鴉片癮藥密賣亦盡告絕滅、數年於茲斷禁實績、可謂斐然可觀矣、黑河省公署保健科茲爲達成禁煙計畫、力圖保健行政運營萬全起見、是及預定來月初旬、招開本年初次之各縣保健股長會議藉研討煙政實施途上應行應革事項、並以刷新各縣禁煙指導人員之目的、由省方與各縣進行種種協議、以資提高禁煙指導者之素質、而期地方毒品斷禁之完璧、一方復鑑於戰火彌漫全球之現在、世界各國莫不舉起提倡人資源確保運動、際此之秋我國基日滿一德一心達成高度國防國家之精神、故對確保人資源當前第一急務之國民保健問題、亦斷不能稍予輕視、因此省保健科始以與國民健康有切膚關係之禁煙問題爲中心、舉開保健股長會議、是以頗值期待、

繞陽河治水工事 將本年施工
錦開治水委員會
治水關係各廳科長均列席

【錦州】由康德六年度起實施之繞陽河治水事程、由本年度起開始本格的施工、以圖謀其圓滑的完遂、故廿四日於交通部錦州土木工程處中央坂上水路司長照井治水調查處長太田營工工木土工程處長、奉天省滿江建設廳長王委員長（省長）篠原副委員長（次長）野澤幹事長（省總務科長）嶠山台安新民阜新北鎭各正副縣長及協和會鐵道局關係者多數出席下舉開治水委員會、右治水工程爲治水國策之遼河水系大規水事業之一環、應時局下國家的要請於增產甚覓實並開拓政策關聯甚重要性且異常大也、議題如左、

一、康德九年度治水事業之實績、

一、康德十年度治水事業之計畫、

一、所要勞工之供出與動奉制之運用、

一、用地買收、

一、懇談、

縣署擬於四月起 在各村建築義倉

【承德】縣公署民生關係側爲期存儲糧穀、以備荒歉時而濟民食計、曾於管內主要村設有義倉、每年徵收倉穀、於青黃不接或遇義外災害時、貸放以維民食、雖已往辦理之成績甚佳、然仍有加以整理之必要、期澈底達成建設義倉濟民之目的、故該署除近日將着手整理各街村義倉外、並擬於本年四月開始於各村建築義倉、俾貯倉穀徵收及貸放時便利、而爲村民謀福利云、

無線電

二月二十七日（星期六）

第一放送 七、〇〇（新京）報時、國歌、新聞、建國體操 七、三〇（大連）初等日本語講座（高宮盛造）八、〇〇（新京）建國體操續 唱片一、鋼琴獨奏 1、幻想的圓舞曲（舒賓斯坦作曲）2、圓舞曲變C短調（舒邦作曲）二、宗內樂 1、四種鼓樂器協奏曲第五（貝多芬作曲）2、輕快調（貝多芬作曲）一〇、三〇（奉天）經濟通訊（新京）報

午後 〇、三〇（新京）新聞 一、〇〇（奉哈）經濟通訊 四、〇〇（新京）新聞繼續（奉天）食料品小賣價格 五、五〇（奉天）國租新聞（本溪湖市）六、〇〇兒童時間（新京）一、新聞（營口）二、童話劇影子王維外三名 六、三〇（新京）中等日本語講座 五百木元 七、〇〇（新、奉）報時、新聞告知、東亞的勝利、夜間節目豫告 七、三〇（營口）歌曲一、桃花紅 二、拷紅 三、時、歡迎繼續（奉天）平谷調大鼓 十粒金丹（九八）黃伯之 彈鄉曲歌四、深閨吟五、紫莉園六、羅爾馥歌者柳絮作奏營口春風音樂會繼續（奉天）趣味講話戰爭詩話 實當恩繼續（哈爾濱）小說一件美術品哈爾濱放送交藝部作者指導廖沙 八、三〇（新京）新聞、國民須知繼續（大連）相聲大改行 于春明 楊林實繼續（哈爾濱）河間大鼓借東風 郝吉升 九、三〇（奉天）評詞五女七貞（三〇〇）宋甸斌 一〇、〇〇（新、奉）報時、新聞、告知、明日節目豫告 一〇、三〇（北京）劇中繼

建國節 準備紀念行事

【興城】光陰迅速、轉瞬間即屆建國十年矣、正由縣公署及協和會興城縣本部準備三月一日建國節紀念行事、將擴大舉行、以昭隆重云、

東部勞工娛樂場 選定地址着工中

【大連】福昌華工會社、向會計畫於東部碧山莊、勞工集團住宅、即建設勞工娛樂場、即戲院、等、以爲勞工休息慰安之所、經準備結果、已選定地址於碧山莊外側、東方空地、該地向來放置土汚坑等、夏季惡臭四散、頗礙衛生、今次平填改修、建築戲院、作有益利用、戲院完成後、一般營業、雲集其間、同地方之繁興、指日可待、當此解氷期間、着手動工、今年完成云、

慰勞既往鼓舞將來 縣署購大批更生棉
將特配出荷農民每噸半斤

【榆樹】我國以農立國、所以在施政、與農爲最大重點、自大東亞戰爭勃發以來、我國基於日滿不可分之關係及生死存亡歸弗分攜之偉大精神、乃舉我國增產之特長、負起食糧基地之使命、傾注全力以援親邦之戰、而貢獻於大東亞之戰爭也、我政府當局爲發揮其最大農產物增產之力、以期充足供給聖戰食糧、而協助戰爭早日成功、乃共謀萬全之策、實施對增產戰士之農民優先配給生活必需物資、促進增產大量出貨、本縣官民均深體國家意旨、一致奮起、以協力大東亞聖戰必勝信念、同謀共榮圈建設爲職志、對增產出貨積極努力、救療農產之事業復活、是故昨年出貨成績、得以順利達成、縣當全省、皆穎縣官民精說努力有以致之也、茲者當縣長及日和縣副縣長爲慰勞其既往鼓勵將來、謀本年增產運貨、益廢强化計、對農民需要、而購入困難之棉花、施以特配、於月之二日

社會股派員 視察社會事業

【黑河】黑河省公署民生科社會股爲振興國防之社會事業、充實人類福祉設施計、是於本月十七日由同科李事務官出張赴佛丹江佳木斯南岸處、視察該社會事業之運營情形、以及地方福祉委員活動之狀況、以期有所借鏡而供本省之參考、茲開該氏已於廿三日視畢歸來預想今後對國防社會事業、必樹一番新之指導計畫云、

爲確保國防省民永遠健康
對管下五縣 康生院復活

【黑河】呼應中央禁煙政策之強化黑河省署衛生科、亦將作國防保健運動之展開、而積極努力推行之、因此對管下璦琿、漠河、鷗浦、奇克、遜河五縣既設之康生院、自今年起始決使其復活、凡四十歲以下之青壯、勿論新舊癮者決盡令之收容院內、同時更以最妥善之醫術、使之毫無痛苦安然戒除、庶幾一掃省內少數癮者、藉可確保國防省民永遠健康云、

自動車組合 事務所遷移

【黑河】黑河街自動車組合事務所、前因無正式地址、故暫設置於警察隊保安係內、近已覓妥新地址於興隆街元茂昌百貨店斜對過、門牌二七之二號內、今後一般營業者有辦理事務時向新地接洽可也

爲謀本年棉花增產
承德縣下決定栽種五百陌

【承德】縣公署實業關係側爲期達成立戰時體制棉花增產之目的計對於康德十年度棉花增產之計劃前曾參加考核當手樹立中現已將本年度棉花栽培面積決定爲五百陌、近調查各村適地以資配給播種云

李署長重交通 令鄉村修道路

【海城】本縣析木城警察署長李景星氏、自接任以來、對於管內治安、與當注重、尤以是在施行、已將之實施測間、對所歷警察官吏、諄諄告誡、以職域奉公、東身廉潔已任、更趁農閑之際、修築縣鄉道路、以利交通、刻間由楊家甸牌樓村一帶、修補橋梁、限二十五日以前竣工云、

辦理文書是否合法 省署定期監查指導

【承德】省公署爲刷新各縣旗及省立機關文書事務、以圖向上計、自康德十年度起、已將文書收發、保管等、辦法更新、然各縣旗是否能按規定辦理、實有予以監查及指導之必要、該署預定於三月上旬起、派遣省官房總務科總務股長井手哲二氏、及田淵、徐爾屬官、赴各縣及省立機關、實施文書監查及指導日期及縣旗別、大致如左、

△第一回喀中旗公署（二月下旬）

△第二回喀中旗公署所在地各機關（三月上旬）

△第三回敖漢旗、翁左旗、翁右旗公署及所在地各機關（四月上旬）

△第四回圍場、隆化縣公署及所在地各機關（五月上旬）

△第五回青龍縣、喀左、喀右旗公署及所在地各機關（六月上旬）

△第六回承德、興隆縣公署及所在地各機關（七月上旬）

△第七回豐寧、灤平縣公署及所在地各機關（八月上旬）

爲對接客業施以教養 警隊規定酌婦教養日

【黑河】黑河警察隊保安係爲對街內接客業者施以教養起見、乃行規定每月十二日爲酌婦教養日、於滿系料理店組合事務所內、由午後一時至二時由警察隊保安係衛生主任並警務特務股長德當教養、講解防諜及時局常識接客態度、並精神修養、衛生常識等、以期應時下新體制云、

死藏中之奢侈品 價格金九十萬圓
當局認可重許販賣

【大連】基於奢侈品販賣禁止令、市內各商店截貨之貴重品、金屬品等、一時忽然絕跡、今者由於戰時浮遊資金動員令之招集、又將出現、但今次販賣許可、已由州廳申請於關東局、並令業者組織奢侈品對策協議會、調查州內各種現品在庫量、開其總額、貴金屬等共值價九十萬圓、認可後三月中可能出賣云、

鳳城縣發表本年度 增產行政方針（續）

2、先錢制度 本年度此解除物於三月末日作付面積出貨之際特成於出貨五月下旬契約當金額、爲「出貨獎勵金」之相對契約者發於之契約者按原則以耕作者爲之

3、對屯外地主之小作料完全以金納制度

4、計劃農產物（穀草在外）之出荷之生活必需品考慮特別配給之

（七）特需農產物增產 農家副業獎勵以應特需更圖加工品之積極增產更以韓滿移植中心對於蔬菜

畜產物增產 近時農村勞力不足及地方之減耗影響於農產物之增產甚非淺鮮實爲農產物之擴大障害更爲應時需及地方需家畜之畜產物之圖治供給出昨年細實施第二次畜產開發五年計劃確保畜產防疫及飼料資材圓滑家畜移動計劃實施家畜改良牛、馬、豚羊兎雞改良增產

林產物增產 （一）造林 關於土地生產力恢復林野荒廢由本年度本縣設造林政科振興造林對於公營私營造林積極全面獎勵而保全國土以期產業進展存積有森林資源而無遺憾 （二）確保前年之薪炭數量本年度除造林一、五〇〇、外更對於苗圃整備擴充技術員訓練實施之 （三）作蠶關係 作蠶近年呈有衰之變態戰時積極推進源極工物資確保要性本年之補蠶改良合理確保獎勵復對休閒蠶場對飼育之金及資材圓滑分配更對於飼育者考慮配給民食及生活必需品以期作蠶增產收貨萬全

（1）民食配給調整 物資物價調整及經濟統制强化 本縣糧穀每年均由縣外移入相當數量基於國家方針先以縣自糧自給目足爲目標一面實施增產收貨更由省物動計劃將移入本縣數量確保以圖民食之配給調整同時基本國策第一線從實員在可能圈內

（2）物資之配給 以生產或重要業務從事者同家族物資供出者及同土地區之重點配給之作配給物資配分面別輪流商業組合按照配給須制等別配

（3）物價調整 對於統制價格監視强化而使中商業及配給機關確立使其單純化同時對於貸金確掛利潤、統制强化、即應國家之低物價方法而期價格適正（完）

奉天副食品株式會社第五期決算報告書

（自康德九年一月一日起至康德九年十二月末日止）

資產負債表（康德九年十二月末日現在）

借方（資產之部）

科目	金額
現金及存放銀行	二三、五五七·九八
雜項欠款	一一、四四九·六八
應收賬款	五、二三五·三七
諸存貨	八六、九四一·三二
有價證券	三、四八三·〇〇
器具運具及機器	二九、四六六·四三
土地及建物	一〇、六〇七·二九
合計	一七〇、七四一·〇七

貸方（負債之部）

科目	金額
借入金	四三、九一八·三〇
職員退職慰勞金	三、九五五·〇〇
特別準備金	七、六五五·〇〇
法定公積金	四、五〇〇·〇〇
未付利益金	一〇八·〇〇
資本金	一〇〇、〇〇〇·〇〇
本期利益金	一〇、六〇四·七七
（內本期純益金）	九、九〇一·五一
合計	一七〇、七四一·〇七

康德十年一月三十日

奉天副食品株式會社 社長 楊睿元

緊要聲明

茲因本號外交員王惟三行爲不端私自盜取本號非銀行印鑑之圖章在外影射並又騙取已發之功或銀行切手向各方撤騙等情查其如此違法行爲無論該切手落於何人之手並濫用之圖章及任何事情發生本號概不負責現該人已於本月二十二日在大東區途中暴卒業已呈報警察備案特此鄭重聲明 聲明人奉天市大西區大西街五段五六號 義和鐵工廠經理董志修

爲聲明事

敝號榮昌興劉星樓及李春昌李鳳林今有高就於二月二十日起情願將身股及資本金完全撤出又股東萬鑑東無意前途於同日將自有之資本金盡數抽出按號內盈虧依數結清此後榮昌興務記營業盈虧均與該四人無關嗣後營業就歸買蔭桐繼續經營特此聲明 聲明人 榮昌興務記經理買蔭桐

遺失支票作廢

敬啓者敝號茲有興亞銀行興亞街支店號碼爲一七〇八九七、一七〇八六、一七〇八四內計一張通同存根兩張開出錢數不詳之支票三支因一時不愼一併遺失除向該行掛失外恐後落於何人之手敝號不負責恐未週知特此登報聲明 營口市太康區地利街三三 地新民電氣商行 經理 崔澤選啓

重要聲明

啓者敝於事月二十日誤開遼陽商工金融合作社小切手第九七四號一紙計國幣貳仟參百九拾壹圓九角五分整因資金不足特此登報聲明該紙切手作廢 遼陽市協和區義學街一ノ二〇 泰記書局 姜宗學啓事

醫院急待出兌

本院正當盛業中原因院長罹病必須長期修養情願將醫院營業全部出兌希望者請親臨敝院接洽是幸（每日午後四時起） 奉天東關區小東街一段山東館胡同 春城醫院啓

緊要聲明

前經理攤保概作無効一切之賬目業已清理完善自接兌日起以後無論何事對於敝人毫無關係恐未週知特此聲明 讓渡人 王鳳達 受讓人 平山永浩 啓 住所小西區小西街五段六三號

緊要明聲

啓者關於康德十年二月廿四日登報聲明精明印刷局前經理王鳳達出號關於讓渡

租約聲明作廢

入佃前出租三合興執事人周森名下北塔街四拾八號房園一處其租約業於康德十年二月五日期滿至應作廢無效特此聲明 聲明人 韓秩良 張蘊臣

內田建築設計事務所

建築設計 代理呈請 打字事務

關於以上業務如有質疑歡迎隨日來談當予圓滿解答

瀋陽市瑞穗區大和通一九號 電話六二七號

募集

人工孵化技術研究員 第四期研究員 第一期通信研究員

三一養鷄場 本場 海城 分場 公主嶺西本町二 三昌孵化場

春雛

腫脹雙消散

胖腫 水腫 氣臟 單腹脹 特效藥

每一料二十元

奉天大南街下頭 楊家藥舖

罹患年久的淋病與婦人病（赤白帶症）

△一劑見效 △百發百中 △保能斷根 △永不再犯

百發百中·永久根治·神効秘藥

京城 都藥房淋藥

噴噴好評

合資會社 都藥房 奉天小西區惠工街四

能使心臟胸胃之抗病荷爾蒙增强解除病根挽回眞實之健康

昔時大名武士之護身藥、亦即現代荷爾蒙藥、博得好評用以麝香、犀角、熊膽、牛黃眞珠、及其他數種精膽配合之救心因含有動植物成分故向內臟吸收之同化力最快、使血行及抗病荷爾蒙分泌旺盛由根本解除病苦挽回健康、乃病弱者一大福音也

特種動物荷爾蒙之膽精藥

救心

朝夕一粒

（救心）之有効病狀

▲苦於心臟病之患者

▲肌膚及肺病衰弱者

▲胃弱食慾不振之人

▲氣短心悸動搖之人

▲盜汗夜不安眠之人

▲神經痛及歇斯底里者

▲苦於心臟與氣病者

化學的根源治療法

對於球菌性疾患之所謂化學的療法、不僅在其表面症狀之治癒過程非常快速、並且因直接殺滅病原菌病根之故、比較從來對症療法、當自確實。

特別阿爾巴基爾一劑、毫無遺憾地發揮此偉大功効、加之以其安全性—即無副作用之點、及治癒率最多之點、現今獨占斯界的最高水準線、博取絕大信賴也。

二〇片·一〇〇片 各藥房均有出售

滿洲山之內製藥株式會社 奉天市大和區紅梅町二番地

山之內製藥株式會社 東京·大阪·北京·上海·廣東·香港

阿爾巴基爾

急性淋疾 慢性淋疾 敗血症 中耳炎 面疔 扁桃腺炎 一切膿症

KM-38